N° 16. — (Nouvelle série). — 23 avril 1946

France football

BULLETIN HEBDOMADAIRE PUBLIANT L'OFFICIEL DE LA FÉDÉRATION FRANÇAISE DE FOOTBALL

Compte Chèques Postaux : Paris 5320-95
Adresse Télégraphique : Franfoot, Paris

5, Cité Trévise — PARIS-9e
Téléphone : Provence 37-21

Abonnements : 200 fr. par an
(Les abonnements partent du 1er de chaque mois)
Changement d'adresse : 6 fr.

OUBLIONS LE PASSE...

Souvenirs culinaires et surprises gastronomiques

par Maurice PEFFERKORN

L'athlète français a de l'estomac.

Cette expression, nous ne l'entendons pas au figuré, mais au propre.

Nous voulons dire par là qu'il peut plus qu'aucun autre faire dépendre le fonctionnement de ses membres des satisfactions de son estomac.

Hériter de goûts culinaires raffinés dont cinq ans d'occupation et deux ans de libération ne lui ont pas fait perdre le souvenir, mais qui ont eu au contraire pour effet de rendre plus aiguë sa nostalgie gastronomique, l'athlète de chez nous, quel que soit le sport qu'il pratique, redoute avant tout le dépaysement de ses habitudes palatales.

L'histoire est désormais célèbre de l'équipe de rugby partant pour l'Angleterre accompagnée d'un tonnelet de vin bariolé aux couleurs nationales. C'était plus qu'un bagage, c'était un symbole qui proclamait à la face du monde la précellence de notre goût.

D'ailleurs nos rugbymen se prémunissaient aussi, au delà de la Manche d'un cuisinier français, car ils se méfiaient, sur ce terrain, des traditions britanniques qui constituaient à leurs yeux de dangereuses innovations.

Ces considérations opportunes, et qui ne sont pas sans... saveur, nous sont inspirées par la mésaventure survenue à Lisbonne à notre Perle noire qui sans doute en devint un peu verdâtre.

Les babas au rhum et les éclairs au chocolat qui sont denrée courante sur les bords du Tage tentèrent plus que de raison notre Ben Barek qui n'usa pas à leur égard de l'art de la feinte qui l'a rendu célèbre.

Nous ne pousserons pas le romanesque jusqu'à prétendre que ses victimes pâtissières prirent sur lui leur revanche à l'heure du match. Mais tout de même il est bon de mettre en garde nos joueurs à l'étranger contre de trop agréables surprises de ce genre.

(Voir suite en page 2.)

L'arbitre est homme, donc faillible. Vous qui le sifflez à l'occasion, prendriez-vous sa place?

Malgré le changement de date...

M. Félix GOUIN présidera la Finale

On sait que M. Félix Gouin avait accepté de présider la finale de la Coupe, renouant ainsi une tradition qui date de 1931. Cependant la modification apportée au calendrier, sur la demande de l'Angleterre, faisait craindre que cette acceptation ne soit pas maintenue.

Il n'en est rien et la F.F.F. vient de recevoir de la présidence une lettre l'informant que M. Félix Gouin serait présent à Colombes, le 26 mai.

TACTIQUES

LES TROUS DANS LE MUR

par Em. GAMBARDELLA

Ma grand'mère, qui était quelque peu philosophe, mais à sa manière, me répétait souvent : « Mon petit, la nature est une bonne mère et elle fait très bien les choses. Tu le remarqueras, si tu t'en donnes la peine, elle place toujours le remède à côté du mal, le poison à côté du contrepoison ».

Et de me citer des exemples empruntés à la botanique ou à la petite zoologie ; des exemples qui ne manquaient pas de m'impressionner.

Il m'arrive quelquefois de réfléchir à ces paroles lointaines : elles ne sont pas tellement inexactes bien qu'on puisse renverser l'affirmation en la déplaçant quelque peu : et prétendre que l'homme passe sa vie à se créer des ennuis, puis à imaginer plus ou moins laborieusement les moyens de les éviter et ainsi de suite.

Invente-t-on en football une tactique offensive que l'on juge propre à mieux empoisonner la défense adverse ? La riposte ne tarde guère. Et la parade ne se fait pas attendre.

Les dirigeants découvrent-ils un nouveau règlement dont ils pensent qu'il rendra toute fraude impossible. Le temps de méditer et les fraudeurs trouvent le moyen de passer à travers les mailles du filet.

Longtemps, le règlement qui autorise les coups francs autres que le penalty contre le camp défendant, dans sa propre surface de réparation, a été volontairement laissé de côté.

Je me souviens du scandale que déclencha sur un terrain du Midi, un arbitre maintenant défunt et qui habitait — par pur hasard — Avignon, en concédant, à quelques dix mètres des buts, un coup franc simple aux attaquants pour une faute non prévue sur la liste des crimes punis du penalty...

(Voir suite en page 8.)

UN DIMANCHE DE CHAMPIONNAT SINGULIEREMENT ANIME

Lille, Lens, Reims battus Saint-Etienne rejoint Lille et le titre est remis en question

par Lucien GAMBLIN

Pour tout le monde, le titre de champion de France de football était acquis depuis un mois au Lille Olympique Sporting-Club.

Pour tout le monde, l'intérêt de la compétition ne portait plus que sur la lutte sans merci des équipes mal classées contre n'importe lequel de leurs adversaires, pour éviter la relégation.

C'était juger facilement, et même avec une certaine légèreté. Rennes il y a quelque temps, et Roubaix, dimanche, nous l'ont démontré, car ces deux clubs, en battant le leader, ont remis en question l'attribution du titre.

Après le succès inattendu de Rennes sur Lille, on ne prêta pas trop attention aux conséquences de ce résultat. Lens et Reims, suivants immédiats du onze flandrien ayant eux aussi marqué le pas.

Mais dans l'ombre Saint-Etienne guettait. Et profitant de la situation créée par les nouvelles défaites de Lille, par Roubaix, de Lens par le R.-C. Paris, et de Reims par Strasbourg, le club stéphanois vainqueur hier du Havre a rejoint Lille au premier rang, même nombre de points et égalité de matches joués.

Lille a mal joué contre Roubaix. Pourquoi ? Baisse de forme ? excès de confiance ; ou absence de Prévost blessé ?

Les trois raisons peuvent servir à expliquer la médiocre performance de l'équipe de Bourbotte. La première peut être combattue, la seconde est facile à éliminer, la troisième est résolue, car Prévost rejouera dimanche.

Mais il n'empêche que la position des Lillois n'est plus aussi brillante qu'elle l'était. Ils sont toujours à même de remporter le championnat et la coupe, mais leurs adversaires savent qu'ils sont vulnérables. Et puis, en ce qui concerne le championnat, il faut considérer que Saint-Etienne ayant récupéré deux de ses blessés, Huguet et Brusseaux, est capable de retrouver l'allant et l'efficacité qui lui permirent d'occuper longtemps le poste de leader.

Lens et Reims en perte de vitesse

L'équipe de Lens donne de la bande. Malgré la rentrée de Marek et la présence de Siklo, elle a été battue dimanche par le R.C. Paris, après avoir mené par 2 à 0, une demi-heure après le coup d'envoi.

Ayant joué deux matches de plus que Lille et Saint-Etienne, Lens semble définitivement évincé de la première place.

(Voir suite en page 5.)

Réveillons les pouvoirs publics...

Des terrains pour les hommes!

Le sport français souffre actuellement d'asphyxie.

Depuis quelques années il connaît un développement tel que ses installations anciennes ne suffisent plus à permettre la pratique du sport à ses adeptes.

Il semble que cette situation échappe aux pouvoirs publics, qui nous informent de temps à autre de projets dont la réalisation demeure lettre morte.

Pendant ce temps, de nombreux jeunes sont contraints de ne pas donner suite à leur désir sportif, puisque les clubs ne peuvent mettre à leur disposition les installations suffisantes.

Comme nous le répétons, et comme nous le répéterons inlassablement, Paris se doit de posséder un stade qui soit digne et de sa renommée de capitale européenne et de la puissance du sport français. Le public prend maintenant avec facilité le chemin du stade, mais bien souvent il se heurte à porte close ou bien assiste aux spectacles sportifs dans des conditions telles qu'il hésite à y revenir.

Le football est un divertissement. L'éducation physique est une obligation pour les jeunes.

Nous craignons qu'il ne se lasse de ces difficultés et cherche d'autres distractions que celles que nous lui proposons. Or, le spectacle sportif, quoi qu'on en pense et quoi qu'on en dise, demeure la meilleure arme de la propagande pour des raisons multiples qu'il serait trop long d'énumérer ici.

Ajoutons que nous ne parlons pas seulement pour le football, mais encore pour d'autres sports, notamment pour l'athlétisme qui bénéficiera de la connaissance de ce chemin du stade, car l'individu habitué à se rendre à un match de football persévérera durant l'été et occupera ses journées dominicales à un spectacle sportif, quel qu'il soit.

(Voir suite en page 7.)

LE FOOTBALL sport d'équipe ...et familial

Notre écho de l'autre mardi n'est pas resté sans... écho.

Premium Sports, de Reims, premier du championnat de la Marne (3e division), nous signale que cinq des frères Fischer (André, Albert, René, Robert et Jean) constituent l'armature de l'équipe.

Un autre, Lucien, ex-pro du Stade de Reims, est actuellement entraîneur de ce club, tandis que l'aîné (41 ans) joue encore aux Anciens du Stade. Enfin le huitième a longtemps pratiqué le football, mais a été contraint de l'abandonner à la suite d'un accident !

Signalons encore que Mlle Fischer est l'une des meilleures basketteuses du Family Club Rémois ; Mme Fischer effectue tous les déplacements de l'équipe...

Quand nous vous disions qu'un jour nous trouverions une équipe sent pour sent familiale, étions-nous tellement loin de la vérité ?...

Il sera peut-être nécessaire d'ouvrir une rubrique du football familial ! Après la Marne, voilà le Midi qui bouge... et on nous signale de Cognac le cas des frères Sirech qui occupaient six places dans l'équipe première durant les saisons 38-39 et 39-40, lorsqu'elle fut championne de Promotion d'honneur.

Le football est non seulement un sport d'équipe, mais un sport de famille.

Et plus que jamais... Nous demandons : un stade digne de Paris, des terrains de sport pour tous !

DANS LA BOUE BRUXELLOISE

BEAUCOUP DE BUTS ... POUR RIEN !

Armée belge bat armée française 5-4

Que l'on pardonne d'abord à *France-Football* d'avoir annoncé une équipe fantaisiste de l'armée française. En matière de sélection, ce qui est vrai le lundi soir est parfois faux le mardi soir ! Il est regrettable d'ailleurs que la défense française prévue n'ait pas été maintenue ; elle aurait probablement permis une victoire.

Les Français ouvrirent le score par Huw, ce qui provoqua une violente réaction des « Jaas » qui égalisèrent à la 20e minute. Ensuite ce fut un match poursuite : 2-1, 2-2, 3-2, 3-3, etc. On s'arrêta à 5-4 ; malheureusement les tricolores avaient tiré le mauvais numéro et perdirent la partie.

C'était d'ailleurs justice, car ils furent dominés territorialement et commirent l'erreur de jouer la défensive alors que la défense belge n'était pas imperméable, loin de là. Comme l'indique le score, les attaques surpassèrent les défenses, desquelles seul Germain émergea. Il subit un bombardement serré et peut être satisfait de sa partie.

Mais nos amis belges peuvent se féliciter des changements intervenus en dernière heure dans le onze français ! Le trio Grillon-Cicchini-Germain n'aurait assurément pas « pris » 5 buts.

Les Belges joueront prochainement contre l'armée anglaise, leur sort sera semblable au nôtre !

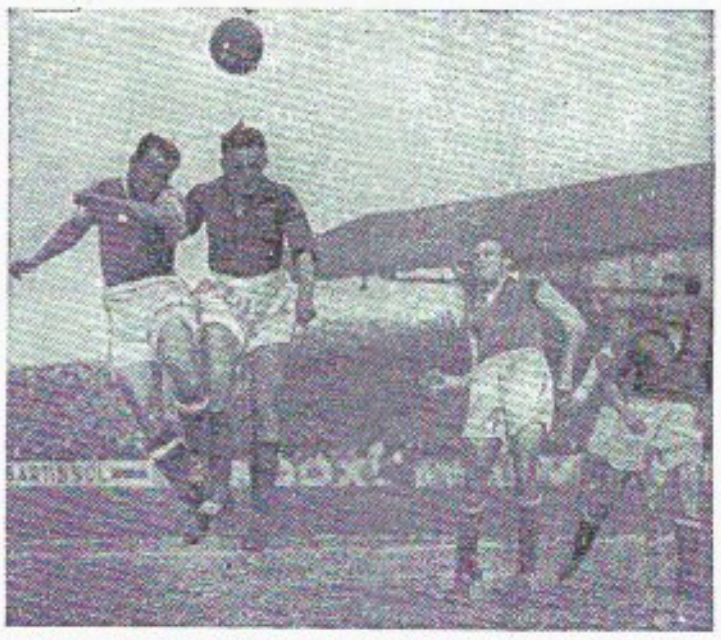

LE RED STAR S'ELOIGNE DU DANGER...

En haut : Germain dégage du poing, tandis que Rio exécute une danse nouveau style. En bas : Besse s'oppose à une tête de Simonyi, sous les regards de Leduc et Diondel

(Phot. S.E.P.).

aux échos DU BALLON

Derniers échos de France-Portugal

Le Stade National de Lisbonne a été construit en utilisant la nature. Les gradins sont taillés dans le roc même et la colline se poursuit au-delà du Stade. Mais la resquille est impossible, nous assure-t-on.

Inconvénient grave : le terrain est très éloigné des spectateurs. Au début du match les Français — les spectateurs s'entend — avaient l'impression que le jeu était lent ! mais ce n'était qu'une erreur due à la distance inhabituelle qui séparait le joueur du spectateur : plus de 80 mètres pour Georges Briquet, plus de 120 mètres pour la tribune officielle !

Mal de l'air

Ben Barek supporte mal l'avion. On pensait que cette fois, le temps s'y prêtant, il supporterait mieux le voyage qu'en décembre. Il fut le seul à recevoir les soins de Mlle de Waldmeur, infirmière volante de la Croix Rouge qui accompagna l'équipe durant son périple.

Dites-leur...

Georges Briquet ne tarit pas d'éloges sur ses collègues de la radio qui ont réussi un tour de force. Il nous déclare que les Portugais ont mis à sa disposition une de leurs longueurs d'onde et, pour la première fois, croyons-nous, un reportage de football a été fait sur ondes courtes. Mais la radio portugaise voudrait savoir si elle était audible... Dites-le lui en écrivant à : Radiodiffusion Portugaise à Lisbonne.

Simple oubli

L'ami Crevel, prévoyant, était venu au rendez-vous avec la fameuse camionnette orange que connaissent bien les supporters du Stade, mais elle s'avéra inutile car, pour une fois, les joueurs sont presque des voyageurs sans bagages.

M. Crevel abandonne donc la camionnette à son destin, mais le car n'a pas franchi 500 mètres qu'elle le rattrape. M. Crevel avait simplement oublié sa serviette... et les passeports.

On ne saurait songer à tout !

La presse n'a pas été oubliée

Le déplacement de Lisbonne n'a pas été sans jeter la perturbation chez les journalistes. Ceux-ci se demandaient comment ils pourraient gagner la capitale du Portugal, mais le Bureau Fédéral s'était occupé de la question, et une lettre rappelant les incidents du précédent déplacement de Vienne et l'obligation, pour la presse française, de donner un compte rendu du match, avait été adressée au ministère de l'Information.

Et finalement, tout s'est bien passé, grâce à la compréhension des services officiels et à la discipline de nos confrères.

Amitié...

Les Portugais ont magnifiquement reçu l'équipe de France et ne surent comment lui prouver l'amitié que leur pays témoigne à la France.

Au banquet, lorsque le président Rimet se leva pour répondre au président Basto Cochlo da Rocha, les assistants se levèrent pour acclamer le sport français que nos joueurs, malgré le sort contraire, avaient si bien représenté l'après-midi sur le terrain du stade National.

Une nouvelle tragédie

L'autre mercredi, Derby County et Birmingham se rencontraient pour la deuxième fois en demi-finale de la Coupe d'Angleterre, le premier match n'ayant pu les départager.

Cette rencontre devait se jouer sous le signe de l'émotion !

En effet, tout d'abord, un spectateur mourut d'apoplexie, puis plusieurs tombèrent sous le coup d'une insolation.

Enfin, un accident heureusement moins grave qu'à Bolton, vint attrister la rencontre. Dix-sept imprudents escaladèrent les tribunes et se placèrent sur la verrière ; il arriva alors ce qui devait arriver : ils passèrent au travers et blessèrent, en tombant, dix spectateurs que l'on dut emmener à l'hôpital.

Ainsi, la leçon tragique de Bolton paraît déjà être oubliée.

Equipe idéale !

Gaston Bénac vient de publier un livre, *Champions dans la coulisse*, dans lequel il passe en revue l'activité sportive depuis l'autre guerre.

Vieux souvenirs, émotions qui renaissent... telle celle que connurent tous ceux qui assistèrent à l'inoubliable victoire du 5 mai 1921 sur l'Angleterre.

Gaston Bénac propose, après avis des compétences, l'équipe de France idéale.

La voici : Chayriguès, Hanot, Gamblin ; Huguet, Domergue, Delfour, Devaques, Boyer, P. Nicolas, Bard et Langiller.

Qu'en dites-vous ?

Quant à l'équipe B, elle serait : Thépot ; Mattler, Vandooren ; Bonnardel, Diagne, Bourbotte ; Aston, Ben Barek, Courtois, Veinante, Dubly.

Rappelez vos souvenirs et jugez...

Echec aux rois !

Lors du dîner qui réunissait à Lisbonne les joueurs et les dirigeants des deux pays, une entente tacite fut scellée entre les présidents des deux fédérations pour réduire les discours au strict minimum, tant en quantité qu'en durée.

Comme dit la chanson : « Ce n'est qu'un rêve... » Si les deux présidents s'en tinrent à l'accord, celui-ci ne put être maintenu en quantité !

Ce n'est pas la première fois qu'une semblable tentative échoue. Et, tels que nous connaissons les humains, elle est vouée à l'échec pour l'éternité.

Une bonne nouvelle...

....Mais ce n'est pas pour nous.

Le Chancelier de l'Echiquier vient de prendre une décision qui doit satisfaire les trésoriers des clubs britanniques et les spectateurs. En effet, une réduction sensible de la taxe sur les manifestations sportives vient d'être décidée. Elle a pour but de ramener le sport à son niveau d'avant guerre et de permettre aux organisateurs d'abaisser le prix des places.

Voilà une bonne politique que nous aimerions voir pratiquer en France, mais dans la situation actuelle de nos finances, n'est-ce pas trop demander ?

Espérons quand même que cet exemple sera contagieux...

OUBLIONS LE PASSE...

Souvenirs culinaires et surprises gastronomiques

(Suite de la première page)

Le cas de Ben Barek nous remet en mémoire une aventure du même ordre dont fut victime l'un de nos joueurs à Budapest, en 1927, à l'occasion de ce match mémorable où l'équipe de France fut battue par 13 buts à 1.

Il faisait en ces journées de juin une chaleur dont on n'a guère l'habitude chez nous. La traversée de la torride plaine hongroise avait été pénible. Mais à Budapest un accueil attentif attendait notre équipe.

Passons sur la visite de la capitale hongroise la veille du match et arrivons tout de suite à la réception magnifique et amicale qui leur fut réservée chez le ministre de France à Budapest.

Ce fut un lunch d'un raffinement exquis. L'Insidieux et délicat démon de la gourmandise avait certainement présidé à son élaboration. Les gâteaux, les glaces, les crèmes, les sorbets, le champagne s'offrirent généreusement aux innocentes convoitises de nos joueurs.

Qu'elle était douce et séduisante cette oasis qu'ils rencontraient dans leurs périgrinations à travers l'ardente cité ! Ils firent honneur à leur hôtesse.

Et nous qui avons, indûment peut-être, participé à ces joies, nous ne saurions leur faire grief de ne pas les avoir repoussées...

Le jour du match, un de nos arrières ne put tenir sa place, car son foie avait refusé de se montrer conciliant.

Le score du match est là pour nous dire que la défaillance fut, hélas ! assez générale.

Nous n'accuserons certes pas de tout le mal l'ingénieuse et prévenante organisatrice de cette charmante réception. Mais tout de même depuis ce jour on se méfie beaucoup des témoignages attendrissants autour d'une table de five o'clock, à la veille d'un match.

Dans l'histoire culinaire du football français, il y a peut-être des souvenirs plus émouvants que celui-là. Nous ne les connaissons pas. La réception que fit, à Sofia, le ministre de France, à notre équipe en tournée dans les Balkans, fut aussi l'une des plus délicates que nous connaissions. Des notabilités bulgares et des personnalités de la colonie française à Sofia avaient été invitées. Ce jour-là l'amitié, la courtoisie, la fraternité donnèrent le ton à la réunion beaucoup plus que ne purent le faire des trouvailles culinaires. Mais de Sofia il nous reste plutôt le souvenir frugal d'un impérialisme alimentaire, celui du concombre non assaisonné. A l'hôtel nous en avons trouvé dans tous les plats. Et nos souvenirs ne nous trahissent sans doute pas outre mesure lorsque nous dirons que le concombre figurait au dessert dans une simplicité sans apprêts.

On se souvient aussi d'un festin organisé en l'honneur de l'équipe de France par un syndicat de vignerons, à quelque 50 kilomètres de Belgrade. Mais c'était après le match France-Yougoslavie ! Sept variétés de vin blanc furent discrètement présentées à ce banquet, sans qu'on y prît aucunement garde. Elles contribuèrent à dissiper l'inquiétude que nous éprouvions à puiser dans des plats de mets indéfinissables dont nous n'avons jamais pu reconnaître la saveur avec exactitude. Mais jamais nous n'avons vu plus cordiale et plus émouvante réception. Le président Rimet ne me contredira pas, qui reçut une chaleureuse accolade du président du syndicat des vignerons après un speech auquel celui-ci n'avait manifestement rien compris.

Je ne sais si l'on peut retrouver dans les archives de la 3F les menus des divers banquets qui, dans l'Europe, furent offerts à l'équipe de France. Il en est de somptueux. Mais à côté de ces festivités il y eut à noter un certain nombre de déceptions hôtelières. L'une des plus sensibles fut celle de l'hôtel où était descendue l'équipe de France à Saragosse, à la veille de France-Espagne (8 à 1). La cuisine à l'huile rance découragealt les estomacs les plus complaisants. L'équipe de France eut beaucoup de peine à obtenir un menu simple de son goût. Pour nous qui ne partagions pas ses repas, nous saluâmes un jour avec allégresse une langouste qui venait réparer les torts des repas précédents. Hélas ! la malheureuse était accompagnée d'une horrifiante sauce au safran, à l'huile rance et à l'ail !

Souvenirs, doux souvenirs !

Maurice PEFFERKORN.

REVEILLONS LES POUVOIRS PUBLICS...

DES TERRAINS POUR LES HOMMES !

(Suite de la première page)

Mais le stade aux 150.000 places — à un tarif tel que ses places soient accessibles à tous — n'est pas notre seul désir et le seul besoin du sport, loin de là. Il lui faut surtout des terrains nombreux et accessibles. De partout nous recevons des réclamations à ce sujet, et l'on nous signale que l'exécution des travaux d'aménagement, qui ne nécessite bien souvent que de la main-d'œuvre et très peu de matériau, se heurte à une incompréhension du problème sportif de la part des municipalités.

Pour cette fois, ne parlons que de Paris. Lorsque nous avons l'audace de demander un stade dans Paris, on nous répond — et cette réponse nous vient parfois de sportifs — qu'il n'y a pas de terrains à Paris ! Erreur, ces terrains existent. Ils ne sont peut-être pas libres, mais nous pensons que l'intérêt général doit primer l'intérêt particulier et que certaines expropriations sont parfaitement justifiées dans certains cas.

Pas de terrains ? Et Auteuil, et Longchamp, et Vincennes, et Le Tremblay, et Saint-Cloud, et Enghien ?

Evidemment, l'amélioration de la race chevaline est obligatoire, est indispensable au siècle du « Sherman », du « Dakota » et de la bombe atomique ! Si encore il s'agissait de l'amélioration du percheron, du cheval de trait, cela aurait son utilité pour l'agriculture et les champs de courses trouveraient en M. Longchambon un défenseur acharné.

Nous savons aussi que les courses de chevaux permettent aux couturiers de présenter publiquement leurs créations, mais tout cela nous paraît justifier insuffisamment l'immobilisation de nombreux hectares de terrain. Nous verrions avec satisfaction Auteuil devenir le stade aux 150.000 places que nous souhaitons, et Longchamp un ensemble sportif sur lequel les nombreux clubs de la capitale trouveraient enfin un terrain convenable et accessible pour y faire jouer toutes leurs équipes.

Mais nous croyons demander vraiment trop. Musset dit quelque part, désabusé : « On ne jouait que Molière ! » Nous dirons : « Il ne s'agit que de la race humaine ! »

J. F. L.

LOCATION pour les matches à Colombes

La FFF rappelle que son bureau de location, 14, boulevard des Capucines, angle de la rue Scribe, fonctionnera :

pour la DEMI-FINALE DE COUPE, depuis le samedi 20 avril ;

pour FRANCE-AUTRICHE, à partir du lundi 29 avril.

Les prix des places ont été indiqués dans un précédent numéro de « France football », mais la FFF précise que, pour le match France-Autriche, ces prix sont à majorer de 5 francs par place de tribune et de 2 francs par place de premières ou populaires ; cette surtaxe exceptionnelle sera perçue au profit des œuvres sociales du C.N.S., sur les prix d'entrée à tous les matches joués en France, le 5 mai.

TACTIQUES

Les trous dans le mur

(Suite de la première page)

Depuis, et fort légitimement, la mesure s'est généralisée. Bien que n'ayant pas la gravité du penalty, une pareille sanction est dangereuse pour qui l'encourt : mitraillé à bout portant, le portier court de grands risques et il s'agit de le protéger efficacement.

D'où le mur. C'est un remède simple mais qui, au début surtout, parut efficace. Les défenseurs dressent entre le tireur et leur gardien de but une muraille vivante et compacte. Ils lui font — selon la formule antique et héroïque — un rempart de leur corps ; pas toujours de leur poitrine, car certains, plus émotifs ou plus douillets, préfèrent tourner le dos au canonnier et utiliser comme obstacle leurs... reins au lieu de leur ventre.

Il ne reste plus alors à celui qui tire le coup franc qu'à user de méthodes astucieuses mais moins opérantes, au premier rang desquelles brille le tir indirect.

Ce en attendant qu'on eût inventé un truc pour annihiler ou, tout au moins, amoindrir les effets du mur.

Ce qui n'a guère tardé.

Au mur, dont le principal mérite est la solidité et la compacité, on a opposé la tactique des « trous dans le mur ».

Entre les défenseurs, des attaquants s'intercalent sournoisement, véritables loups dans la bergerie. Ils servent de pierres, mais de pierres mouvantes qui croulent dès que le coup franc est tiré, laissant ainsi au tireur la place nécessaire pour loger sa balle qui arrive donc dans les buts sans que le portier l'ait vu venir et ait donc pu se mettre à la parade.

L'autre dimanche, j'ai assisté ainsi à Nimes, à l'occasion du match Nimes-Alès, à une scène qu'il faut que je vous raconte tant elle fut pittoresque.

Pour faute du gardien de but nimois, Alès obtient dans la surface de réparation nimoise un coup franc ; les Nimois forment le mur ; des alésiens se glissent parmi eux, en dépit des protestations et même de l'opposition des locaux. Richardot — retenez ce nom, c'est celui d'un joueur de qualité et, ce qui ne gâte rien, parfaitement correct — tire le coup franc sur un de ses coéquipiers qui disparaît au bon moment, cédant sa place à la balle : elle est dans les filets. Mais quelqu'un a commis une faute et l'arbitre qui n'a pas les yeux dans sa poche, ordonne que le coup franc sera retiré.

Colère d'Alès dont le capitaine Louis Pons réclame en exigeant, ce qui est régulier, qu'un juge de touche et son collègue, le capitaine de Nimes, assistent au dépôt de sa réclamation.

Ces formalités accomplies, on retire le coup franc. C'est encore Richardot qui tape : les Alésiens ont semblablement joué les « trous dans le mur » et avec le même succès.

Pour la deuxième fois, Urbaniak est battu.

Et de la même façon.

Ai-je besoin d'ajouter que Louis Pons n'a pas maintenu sa réclamation ?...

Mais qu'est-ce que les Nimois, et les autres, vont bien pouvoir inventer pour boucher les trous du mur ?

Emm. GAMBARDELLA.

Pronostics pour les matches de la semaine

C'EST ARRIVÉ ... DEMAIN

NOS FAVORIS SONT INDIQUES EN CARACTERES GRAS

Championnat de France, à 15 heures

DIVISION NATIONALE (29e tour)

JEUDI 25 AVRIL

Lyon-Strasbourg

SAMEDI 27 AVRIL

Roubaix-Metz

Saint-Etienne-Lens

Racing-Bordeaux

DIMANCHE 29 AVRIL

Sochaux-Le Havre

Sète-Reims

Rouen-Cannes

Rennes-Lyon

DEUXIEME DIVISION

Zone nord

Valenciennes-Le Mans

Zone sud

Perpignan-Nimes

COUPE DE FRANCE

Demi-finales

DIMANCHE 29 AVRIL

Colombes : **LILLE-Clermont**

Lille : **Stade Franç.-RED STAR**

Le match se joue sur le terrain du club indiqué en premier.

L'ÉQUIPE
LE STADE — L'AIR — LA ROUTE
le grand quotidien de tous les sports

TOUS LES MARDIS
Record
vous offre :
Les comptes rendus de ses envoyés spéciaux
Des reportages sensationnels
Des documents photographiques parfaits
Un journal complet et impartial
6 GRANDES PAGES 6
FRANCS
600 CORRESPONDANTS EN FRANCE
32 DANS LE MONDE ENTIER

Pour accomplir vos performances
Buvez des jus de fruits de France

SERA-CE POUR LE 26 AVRIL ?

L'Angleterre et la F.I.F.A.

par Jean-François LAGARDE

L'ancien joueur anglais Yvan Sharpe, maintenant journaliste connu pour la liberté et l'audace de ses écrits, publiait au mois d'août dernier — et non pas pour « meubler » la rubrique, croyez-le bien — un article dans le *Sunday Chronicle* sur les rapports de la F.I.F.A. et le Football Association.

Depuis cette époque, une prise de contact a eu lieu à Zurich. On s'est fin peu trop pressé de lui donner le caractère d'un engagement, qu'il tienne d'un côté ou de l'autre. Si ce contact fut utile — et il le fut — le problème demeure entier parce qu'il n'a pas été abordé sur le fond même.

Il le sera probablement le 26 avril au cours d'une réunion provoquée par la British F. A. et qui groupera les membres du Conseil exécutif de la Fifa et les représentants des quatre fédérations britanniques.

Que demandera la Grande-Bretagne ?

Seul l'article en question nous donne quelques précisions qui conservent toute leur valeur puisqu'aussi bien il n'est rien apparu de nouveau depuis novembre.

Pour Sharpe, le premier but à atteindre pour les dirigeants de la F.A. serait le déplacement du siège de la F.I.F.A. de Suisse en Angleterre, à Londres, pour préciser.

Puis, en veine de confidences, il donne le programme complet de la conférence prévue, programme en trois points que voici :

Dirigeants de clubs, n'oubliez pas que l'éducation du public fait partie de votre œuvre éducative.

1. Adhésion de la Grande-Bretagne à la FIFA; reconquête de l'ancienne position dominante du football anglais dans le football mondial (il ne spécifie pas s'il s'agit du football « balle au pied » ou du football « tapis vert »);

2. Coordonner l'interprétation des règles dans les différents pays;

3. Etude d'un projet de compétition continentale, soit entre équipes de clubs champions ou équipes sélectionnées des grandes villes du continent.

×

Avant d'aller plus loin, il convient de rappeler ce qu'ont été dans le passé les rapports du football britannique et de la FIFA. Celle-ci fut fondée sur l'initiative de deux hommes, l'un Français, Robert Guérin, représentant l'U.S.F.S.A. — qui régnait sur le football à cette époque lointaine — l'autre Hollandais, Hirschmann.

Cela se passait en 1904, alors qu'il faisait si bon vivre et que notre planète ne risquait pas de disparaître par la fantaisie d'un possesseur de quelques bombes atomiques !

Robert Guérin fit à cette occasion un voyage d'étude et de contact à Londres pour présenter son projet aux dirigeants de la Football Association et en particulier à M. Wall, qui incarnait alors le football britannique.

Robert Guérin — il a conté bien des fois cet entretien — fut étonné, au sens littéral du mot, de l'ignorance réelle ou affectée, réelle croyons-nous, qu'était celle de M. Wall quant au football continental ! Etonné aussi du peu d'empressement apporté à une connaissance plus profonde, notre compatriote revint à Paris, désillusionné et dépité.

Néanmoins la Fédération Internationale fut créée en 1904 et en 1905; la F.A. entrait dans son sein. Mais elle démissionne en 1919, après la première guerre mondiale pour revenir en 1924 et quitter en 1928 la FIFA !

On peut voir par ces entrées et ces sorties que la F.A. n'a jamais fait preuve d'une grande fidélité et nous pensons qu'il faut en voir la raison dans la certitude qu'a tout Anglais que seul son football est digne d'intérêt et que le reste ne sera jamais que bagatelle d'enfants à l'école !

Il est possible toutefois qu'une évolution se soit produite dans l'esprit des dirigeants et à laquelle les leçons de la guerre, ainsi que les progrès réalisés par le football continental ne seraient pas étrangers.

×

Voyons maintenant les propositions énumérées par Sharpe sous sa responsabilité et que nous ne pensons pas être exactement celles de la F.A. Nous vous avons dit que Sharpe était renommé pour son audace journalistique.

La première proposition n'offrira assurément pas de difficultés sérieuses, l'adhésion étant naturelle; le seul risque de controverse pourrait résulter de l'attitude passée de la F.A. à l'égard de la FIFA, mais nous ne croyons pas qu'après une mise au point, nécessaire malgré tout, cet obstacle demeure.

D'ailleurs cette proposition devrait venir en dernier lieu, car ce sont les positions prises sur les autres points qui dicteront l'attitude tant des membres de la FIFA que des membres de la F.A. devant le problème de l'adhésion. Sharpe semble faire découler la reconquête de la première place dans la hiérarchie mondiale du football par l'Angleterre du simple fait de l'adhésion à la FIFA.

Or, rien n'est moins certain; pourquoi les autres nations reconnaîtraient-elles une suprématie dont la validité ne reposerait que sur une habitude ancienne, une coutume passée et que rien ne justifie actuellement ?

On s'accorde à dire, dans certains milieux du football, que les Britanniques demeurent les meilleurs joueurs et que l'organisation de la F.A. est un modèle que certains même ont proposé d'adopter sans en changer un hiatus. Pure affirmation que les faits ne justifient pas !

Nous reconnaîtrons à nouveau la supériorité du football anglais le jour où son équipe nationale supportera avec placidité et accès le choc des équipes continentales, ce qui n'est pas le cas pour l'heure.

La suprématie dans le sport s'acquiert sur le terrain et c'est d'ailleurs pour cette raison que nous prétendons que la France est loin dans le classement sportif des nations.

Quant à la supériorité administrative de la F.A., que l'on nous permette de n'y pas souscrire en rappelant que ce qui est vrai de ce côté de la Manche ne l'est pas obligatoirement de l'autre !

Ainsi donc, nous pensons que la position dominante qui fut celle de la Grande-Bretagne appartient au domaine du passé et que nos amis anglais devront la reconquérir les armes à la main, en l'occurrence la balle au pied !

Vous qui lisez france football, **vous aimerez que d'autres le lisent. Envoyez-nous les noms et adresses de vos amis qu'il peut intéresser.**

Et nous sommes d'autant plus à l'aise pour écrire cela que nous croyons à la supériorité du football britannique, une fois passés les troubles de la guerre.

×

Deuxième point : Coordonner l'interprétation des règles du football. Il semble qu'il y ait là une confusion dans l'esprit de Sharpe. En effet, les règles du jeu de football sont promulguées par un organisme anglais, l'International Board, qui se réunit annuellement pour étudier les suggestions de ses membres et apporter les modifications nécessitées par l'évolution du jeu. Son omnipotence en la matière est reconnue par la Fifa, à juste titre d'ailleurs, et ses règlements respectés par les footballeurs du monde entier.

Le seul point à notre connaissance qui puisse donner lieu à une divergence d'interprétation est la charge sur le gardien de but, admise en Angleterre dans sa forme régulière prévue justement par l'International Board et que le continent admet, lui, difficilement.

Une simple mise au point de la question lors de la prochaine réunion de cet organisme nous apparaît suffisante pour la régler définitivement.

Ajoutons pour ceux qui parleraient de dictature de l'International Board que celui-ci a admis dans son sein deux représentants de la Fifa, dont M. Delaunay, qui joint à une science administrative reconnue par tous, une connaissance approfondie des lois du football.

Il est bon que les règles du football dépendent d'un organisme dont l'indépendance est totale à l'égard de tous, aussi bien F.A. que Fifa et qui n'est pas soumis à l'influence d'un congrès ou au désir inconsidéré d'innover de quelques-uns dont l'ambition est mauvaise conseillère. Il n'est pas besoin de regarder bien loin pour constater cette inconséquence !

En résumé, nous pensons que cette proposition, si jamais elle devait être faite, ne serait pas retenue par les représentants de la Fifa et de la F.A.

+

Troisième point enfin : L'organisation d'une compétition continentale.

Ce n'est pas la première fois que l'on en parle en Angleterre depuis la fin de la guerre en Europe. Nous ne sommes pas dans le secret des dieux et ne pouvons présager de l'accueil qu'elle rencontrerait auprès des intéressés.

Elle suppose le problème des transports résolu ; elle suppose l'accord des clubs nationaux — et il n'est pas obtenu d'avance, loin de là, quand on sait les protestations de certains lors des rencontres internationales hors programme ; — enfin, ne ferait-elle pas obstacle à la Coupe du Monde ? Ce dernier point ne manquera pas de soulever nombre de protestations de la part des membres de la Fifa.

La Coupe du Monde est et doit demeurer l'épreuve capitale du football mondial, tout comme la Coupe de France, et tout ce qui peut constituer une ombre à son succès sera banni d'office par la Fifa.

Et on ne peut oublier que l'Angleterre, malgré les invites fréquentes, n'a jamais daigné s'y faire représenter, ce qui ne militera pas en faveur d'une proposition venant de ses représentants.

L'organisation d'une telle compétition soulève de tels obstacles que nous la considérons comme difficilement réalisable, malgré tout l'attrait sportif qu'elle ne manquerait pas de présenter.

Il nous revient qu'une difficulté surgira quand à l'adhésion de la F.A.

La Fifa prévoit dans son règlement intérieur qu'elle ne reconnaît qu'une Fédération par nation. Or, le football anglais compte une fédération par pays constituant le Royaume-Uni de Grande-Bretagne ; ou il faudra que la Fifa reconnaisse alors quatre fédérations (Angleterre, Pays de Galles, Ecosse, Irlande) pour une même nation, ce qui est contraire au règlement ou bien prier le fooball britannique de se conformer à l'usage, et cela nous paraît bien audacieux !

Rappelons à ce sujet que l'Irlande libre appartient depuis longtemps à la Fifa et mène une existence sportive absolument indépendante de l'Angleterre, à l'image de son indépendance politique.

Le cas a déjà été soulevé devant la Fifa en 1908 au Congrès de Vienne, où contrairement à la coutume, le congrès ne s'est pas amusé ! L'Ecosse et l'Irlande n'obtinrent pas droit d'entrée à la Fifa et ce fut seulement au congrès de Milan en 1910 qu'une décision favorable à l'admission de l'Ecosse, du Pays de Galles et de l'Irlande fut prise.

Depuis, l'Ecosse et le Pays de Galles ont suivi l'Angleterre dans ses retraites successives. Tiendra-t-on cette décision de 1910 comme valable ? Et, dans le cas contraire, quelle sera l'attitude du congrès ?

Nous manquons de données pour pouvoir répondre à cette question : Il faut attendre le congrès de juillet.

Jeune footballeur, tu ne seras jamais un joueur complet si tu négliges ton éducation physique générale.

à Luxembourg, qui marquera la reprise des relations internationales pour se faire une opinion.

Que l'article de Sharpe soit inspiré ou non — et nous répétons qu'il ne doit pas l'être — il montre qu'un courant de dessine en Angleterre en faveur d'un contact plus étroit avec le continent. Les quelques mots prononcés par M. Rous lors de son récent voyage à Paris nous le confirment d'ailleurs.

Le splendide isolement cède devant les obligations de la vie et le sport suit les nécessités politiques qui évoluent en fonction de l'évolution matérielle de l'humanité.

Et, bien que ce soit faire preuve d'un optimisme hors de saison après une guerre si cruelle, espérons que le football poursuivra son œuvre pacificatrice, plus utile que jamais au siècle de l'avion sans pilote et de la bombe atomique.

SUR TROIS NOTES...

◆ La commission sportive a désigné comme directeurs techniques pour les stages régionaux les entraîneurs suivants : Stage du Centre : Vandooren ; du Centre-Ouest : Prulieux et Simonyi ; du Lyonnais : Dupuis avec Sibilo et Odry comme instructeurs ; du Sud-Est : Wartel ; du Sud-Ouest : Bunyan et Peripère. De nouvelles désignations suivront incessamment.

◆ M. Maurice Bacquet vient d'être fait Chevalier de la Légion d'Honneur. On sait qu'il dirige avec une compétence remarquable, les stages nationaux d'entraîneurs. Il est moniteur chef de l'école supérieure d'Education physique.

◆ Notre confrère « Les Sports » de Bruxelles écrivait voici quelques jours que Lechantre pourrait faire les délices du sélectionneur belge ! Que notre confrère excuse notre souci de la vérité : Lechantre a acquis la nationalité française par décret paru au J.O. du 25 novembre 1945, page 7.839. Il est titulaire de la carte d'identité française n° 82.466. Espérons que ces précisions règleront définitivement ce malentendu.

◆ A-t-on remarqué qu'aucun des joueurs appartenant aux équipes finalistes de la Coupe d'Angleterre, n'a été retenu pour jouer le match contre l'Ecosse ? Voilà qui démontre la valeur du football britannique en profondeur.

◆ Opinion de la « Gazette de Lausanne » sur France-Tchécoslovaquie : « Infériorité technique des Français, mais extrême lenteur tchèque qui est à l'origine de la défaite. Ben Barek, absolument extraordinaire durant les trente premières minutes baissa pied par la suite. Heisserer et Aston furent le plus en évidence. » Comme dit l'autre, toutes les opinions sont bonnes....

◆ Il importe de faire savoir que la « grève des joueurs marseillais n'avait pas pour origine une question financière. Les joueurs estimaient que la gestion du club laissait à désirer et voulaient attirer l'attention des membres de l'Olympique sur ce point. C'est leur désir de mieux faire et d'obtenir un meilleur rendement de l'administration qui est à l'origine de leur geste... » »

◆ L'avant-centre Zarra, de Bilbao, fait parler de lui, bien qu'il soit sur la touche depuis plusieurs mois. Un club argentin — qu'on ne cite pas — proposerait 200.000 pesos pour son transfert, soit environ 6 millions ! Quand on en sera là...

◆ Montpellier figurera donc en division nationale la saison prochaine. Ne croyez pas pour cela que ses soucis soient terminés : il faut pourvoir à la qualité du terrain et il est à craindre qu'il ne soit pas en état le 15 août ! Et les tribunes ? Et prévoir de grandes réserves pour tenir toute une dure saison. Finis les soucis ? Ils commencent....

◆ Tout le monde sait que les sportifs sont des brutes. C'est sans doute pour cette raison que l'ex-international Erlo Nègre exerce les fonctions de chef de clinique chirurgicale à Montpellier !

◆ Le F.C. de Mulhouse n'entend pas renouveler l'an prochain le même exploit (!) que cette saison. Korb, Knuffmann et Hornus prennent leurs dispositions pour remédier à la situation.

◆ Ne pas confondre : le Gaugeois Cros est l'ex-joueur du S.O.M. de Sète et du Red Star et non pas l'ancien gardien du Stade Toulousain.

◆ Le docteur Peyronier, animateur des supporteurs nîmois, vient d'être appelé à siéger au bureau du district Gard-Lozère. Gageons qu'il y aura une belle lutte de conscience si Nîmes est pris en défaut !

◆ Le G.C. de Lunel a fait une belle saison... un peu grâce à son avant-centre Jean Devaux, élève de Pierre Ducros, ex-international B et actuellement médecin à Lunel.... et professeur de football ! Décidément le football mène... à la médecine, à moins que ce ne soit l'inverse !

◆ Grosse affaire en Espagne : le conseil de la fédération démissionne, imité par les ligues de Catalogne, Castille, Séville et les arbitres ! C'est le « cas Autunes » qui déclenche cette épidémie. Nous n'en parlerons pas, car les renseignements que nous possédons sont contradictoires et insuffisants. Rappelez-vous l'imbroglio de l'affaire Kramer....

◆ On dit souvent que les joueurs français sont fatigués parce qu'ils jouent parfois à deux reprises dans la semaine. Mais alors que penser des Anglais ? La semaine passée Chalton a joué trois matches de championnat : mardi, mercredi et samedi ! Et samedi prochain la finale !

◆ Millwall effectuera, comme on sait une tournée en France du 7 au 23 juin. Il sera renforcé, à cette occasion, par Lawton, Matthews et Soo, trois fameux internationaux.

◆ Un confrère de la presse parisienne demande que les matches internationaux soient groupés en fin de saison et propose de réunir les joueurs pendant plusieurs semaines afin de les entraîner en commun. C'est très exactement le programme adopté pour l'an prochain sur la proposition de M. Gambardella, telle qu'elle a été exposée par celui-ci dans nos colonnes, voici un bon mois !

◆ Sait-on que le S.O. Montpellier était entraîné par son arrière Bémesech ? Quand il ne jouera plus une carrière s'ouvre à lui, avec référence !

◆ Saint-Etienne participera au tournoi international de Genève, les 15 et 16 août.

INCIDENT REGRETTABLE

— Que se passe-t-il ?
— C'est l'arbitre qui a avalé son sifflet !

(Dessin de P. Abrioux.)

TOUS LES JOURS
LISEZ
L'ÉQUIPE
GRAND QUOTIDIEN
— DE TOUS LES SPORTS —
Sa rubrique de football :
J. de RYSWICK
L. GAMBLIN
M. PEFFERKORN
P. PRADALES
Abonnements : 6 mois 260 fr.
— 3 mois 140 fr.
13, Fg MONTMARTRE, PARIS

Notre numéro du 7 MAI paraîtra sur 8 pages
POUR LA PUBLICITE DE CE NUMERO S'ADRESSER A
PUBLINOTE
Directeur général : Louis HANOTE
12, RUE PAPILLON
PARIS-9e
Téléphone : PROvence 56-61

FRAISSE-DEMEY
Insignes
Breloques
Coupes
Objets d'art
191, rue du Temple, PARIS

A l'entraînement et au moment de l'effort
VIANDOX
triple l'énergie
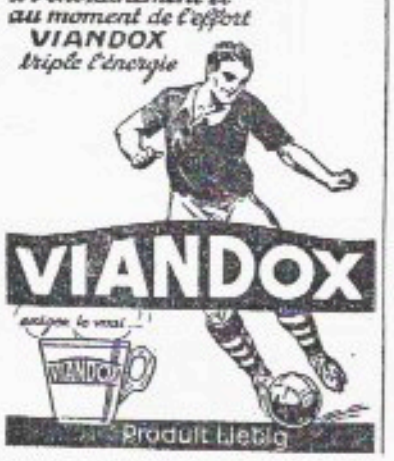

LE CHAMPIONNAT

EN DIVISION NATIONALE

Lille, Lens, Reims, battus Saint-Etienne rejoint Lille et le titre est remis en question

(Suite de la première page)

Il en est de même de Reims, qui, deux fois par 1 but à 0, à Rouen jeudi et à Reims dimanche, contre Strasbourg, a enregistré deux défaites inattendues qui ont complètement renversé sa position.

A Lens comme à Reims, il semble que la saison soit trop longue pour leurs jeunes joueurs et leurs équipes.

Le Red Star a compris combien sa situation était périlleuse ; et dimanche Rouen a pu juger combien étaient grandes les possibilités du onze audonien quand ses joueurs consentent à se dépenser.

Les demis du R.S.O. et Aston ont contrôlé un match âpre et sévère. Les défenseurs et les demis rouennais ont fait preuve de leur habituelle habileté à protéger leurs filets. Mais l'attaque du Red Star l'emporta de loin sur celle du F.C. Rouen. D'où résultat normal et conforme à la physionomie de la partie.

Autre équipe qui bataille ferme pour éviter la descente : celle de Lyon qui, après avoir battu les Girondins à Bordeaux, vient de vaincre Sète à Lyon. Les deux matches sans avoir encaissé un seul but. La position du L.O.U. est loin d'être de tout repos. Mais elle s'est grandement améliorée.

On craignait fort que les Girondins n'aient pris l'habitude de la mauvaise pente. Hier, chez eux, ils ont fort bien réagi aux dépens de Rennes qui fut nettement battu.

Et les autres points acquis permettent aux Bordelais de s'incorporer dans le peloton formé du Red Star et de Marseille.

Strasbourg, vainqueur de Reims, Sète battu par Lyon ne sont pas très loin au-dessus des clubs dont il vient d'être question. Par contre Sochaux, vaincu à Metz, n'a plus rien à espérer. Mais son vainqueur d'hier et le Havre sont toujours bien mal classés. Et Cannes ? L'équipe des Hespérides attendait de pied ferme l'Olympique de Marseille pour tenter de venger, devant son public, l'échec sévère du match aller (6-1). Malgré leur volonté, les joueurs cannois durent s'incliner devant une formation techniquement supérieure où Aznar faisait sa rentrée au poste d'intérieur gauche qu'il a toujours préféré à celui d'avant centre.

Lucien GAMBLIN.

EN DEUX LIGNES

A Lyon : Lyon bat Sète 2 à 0

Match disputé avec une ardeur extrême par les locaux pourtant handicapés par la blessure de Fuchs. Les Sétois, dont on attendait mieux, se laissent bousculer sans réagir avec suffisamment de vigueur. La victoire était acquise à la mi-temps, par Wyffels et Delléglise. Meilleurs joueurs : Delléglise, Du Cecco, Belver à Lyon; Abder, Koranyi et Donnelle à Sète.

A Lens : Racing 3, Lens 2

Première défaite lensoise sur son terrain ! Régulière, d'ailleurs. Au départ Lens peine à s'organiser; néanmoins Stanic marque le premier but, signal d'une longue série d'attaques. Bourg marque un deuxième but ! Gabet réduit l'écart. En seconde mi-temps le Racing se reprend et domine sur la fin, prenant l'avantage par Mongeoral et Gabet. Meilleurs joueurs : Vesir, Galva, Gabet au Racing. Stako, Verbrugghe, Meillot à Lens.

A St-[illegible] : Red Star 3, Rouen 1

Partie moyenne; Rouen est apparu fatigué et la blessure de Dambach a été un handicap très lourd. Dans l'ensemble supériorité du Red Star grâce au beau travail de sa ligne de demis; jeu trop aérien de part et d'autre, surtout à Rouen, ce qui s'explique mal avec le vent. Meilleurs joueurs : Aston, Leduc, Hersenlle, Simonyi au Red Star : Dubamel, Biendel, Rio à Rouen.

A Lille : Roubaix bat Lille 2 à 0

Après quelques minutes de jeu Roubaix prend la direction du jeu et la conserve jusqu'à la fin. Hilil marque le premier but pour Roubaix. La deuxième mi-temps est pénible pour Lille qui ne trouve pas la moindre cohésion. Jelincke marque un second but. Le leader a fait un mauvais match et on ne reconnaissait plus l'équipe habituelle. Meilleurs joueurs : Hilil, Staho, Da Run à Roubaix; Carré et Vandooren à Lille.

Au Havre : Saint-Etienne bat Le Havre 2 à 0

Rencontre heurtée, jouée durement. Football de classe moyenne. Les Havrais pouvaient faire mieux mais se montrèrent d'une inefficacité désarmante. St-Etienne gagne ce match parce que ses joueurs savent utiliser les occasions propices. Chibaro a paru fatigué. Meilleurs joueurs : Davin, Amar, Rodriguez à St-Etienne; Carré, Bihel, Nemeur au Havre.

A Metz : Metz bat Sochaux 2 à 0

Ce match fut d'un niveau très moyen et ne donna jamais l'impression d'une rencontre de championnat de division nationale. Metz marque à la dixième minute par Cadie, puis sur la fin par Battiston. Des deux côtés de nombreuses occasions furent manquées. Meilleurs joueurs : Koche, Ignace à Metz; Courtois et Maguin à Sochaux.

A Reims : Strasbourg bat Reims 1 à 0

Mauvaise rencontre ! Reims a déçu ses partisans et ne fut pas lui-même. Le jeu a été de qualité inférieure, marqué cependant par une supériorité technique à Strasbourg, belle partie de Matéo dont l'action détruisit l'attaque rémoise. Meilleurs joueurs : Matéo, Rolland, Hetzerer à Strasbourg; Jouquet et Manche à Reims.

A Cannes : Marseille bat Cannes 2 à 0

Supériorité très nette des visiteurs dont la nouvelle formation fait bonne impression. Marseille domine du début à la fin et c'est grâce à la belle partie de Pilot que le score ne sera pas plus élevé. Cannes n'était pas dans un jour faste ! Meilleurs joueurs : De Maréville, Bastien, Duhan à Marseille. Francoschetti et Pilot à Cannes.

A Bordeaux : Girondins battent Rennes 4 à 1

Au cours de la première mi-temps, jeu égal avec, toutefois, un léger avantage aux Bordelais dans le compartiment « ardeur ». Après le repos, les locaux dominent et gagnent facilement. Meilleurs joueurs : Pruvot, Sviatek, Arnaudeau à Bordeaux ; Combot, Preuff et Bordier à Rennes.

Communiqués

Les Amis de l'Equipe de France

Les membres du club qui désirent assister à France-Angleterre le 19 mai, à Colombes, peuvent obtenir la location de leurs places en s'adressant, aussi le 19 midi, à René Gravier, 48, rue de Berri, Paris (8e). Ces demandes doivent être accompagnées du montant du prix de la place choisie (150 fr. tribunes 6 et 21) en un chèque postal libellé à son nom (C.C.P. Paris 1037-54).

Les places seront à retirer le samedi 26 mai, au siège du club, 61, boulevard Haussmann, de 10 h. à midi et de 15 à 17 h.

C'est M. Philippe Lebon, de Lille, qui est l'heureux bénéficiaire d'un voyage [illegible]

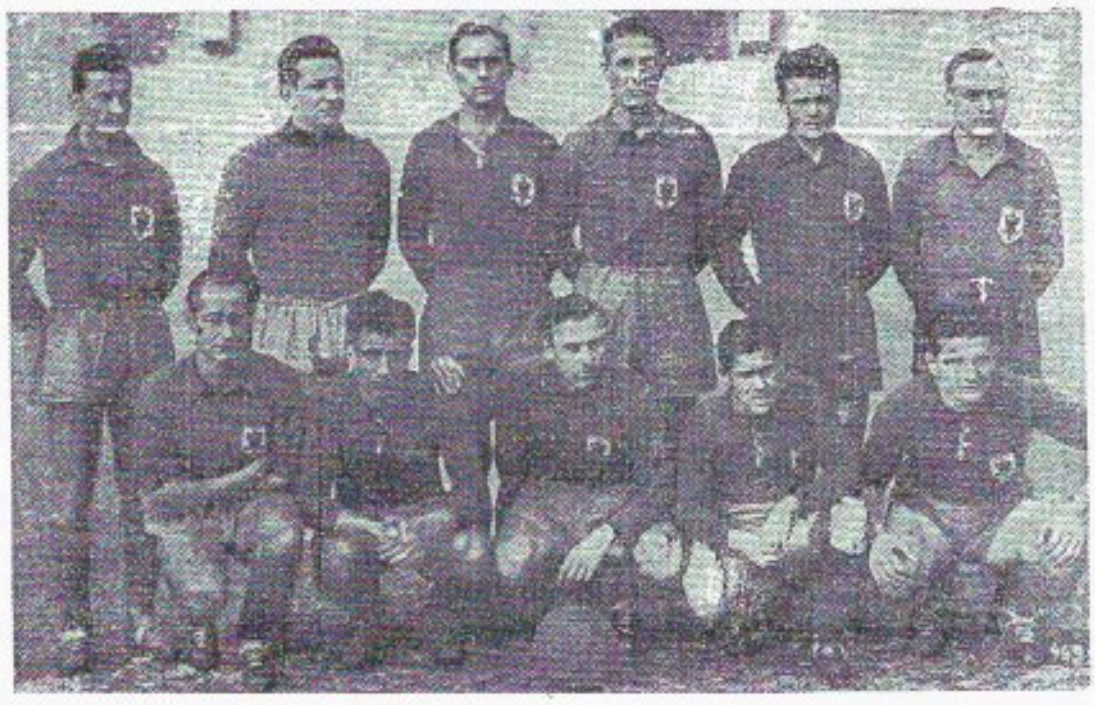

LE F.C. NANCY, VAINQUEUR DE LA ZONE NORD

De gauche à droite : Cechini, Angel, David, Mathieu, Brembilla, Grandidier, Szégö, Sésia, Poblomme, Teyssonnier, Tilipaki (Photo Bienvenu.)

LES CLASSEMENTS

DIVISION NATIONALE

Clubs	Matches J.	G.	N.	P.	Terrain G.	N.	P.	Adverses G.	N.	P.	Buts pr	c.	Pts
1. Lille (1)	26	15	3	8	9	1	3	6	2	5	67	36	33
2. St-Etienne (4)	26	13	3	8	10	1	3	5	2	6	69	47	33
3. Lens (2)	28	13	6	8	9	4	1	3	4	7	64	45	32
4. Reims (3)	28	13	6	9	6	3	4	5	3	5	57	42	32
5. Roubaix (6)	26	10	10	6	5	6	2	5	4	4	44	30	30
6. Rouen (7)	28	12	6	10	9	4	1	3	2	9	43	37	30
7. R.C. Paris (10)	28	14	3	12	10	0	3	4	3	9	45	41	30
8. Rennes (5)	27	10	9	8	5	3	5	5	6	3	44	41	29
9. Cannes (8)	27	11	6	10	7	4	3	4	3	7	45	48	28
10. Strasbourg (11)	27	11	6	10	8	4	2	3	2	8	42	51	28
11. Sète (9)	28	11	5	12	8	3	3	3	2	9	55	48	27
12. Marseille (12)	27	9	8	10	6	3	4	3	5	6	58	56	26
13. Red Star (13)	26	10	6	10	6	4	4	4	2	6	48	47	26
14. Bordeaux (14)	27	8	8	11	8	2	3	0	6	8	51	54	24
15. Lyon (16)	27	9	6	12	6	3	4	3	3	6	38	64	24
16. Metz (17)	27	9	4	14	6	2	6	3	2	8	31	57	22
17. Le Havre (15)	28	8	4	16	6	2	6	2	2	10	33	61	20
18. Sochaux (18)	27	4	6	17	3	4	6	1	2	11	30	59	14
Contrôle	488	191	106	191	129	53	63	62	53	129	864	864	488

DEUXIEME DIVISION

Zone Nord

Clubs	Matches J.	G.	N.	P.	Terrain G.	N.	P.	Adverses G.	N.	P.	Buts pr	c.	Pts
1. Nancy (1)	26	22	3	2	11	2	0	11	0	2	84	28	46
2. Stade Français (2)	22	17	2	3	8	2	1	9	0	2	59	26	36
3. Angers (3)	26	15	3	8	10	2	1	5	1	7	47	42	33
4. Angoulême (4)	26	12	4	10	11	0	2	1	4	8	45	37	28
5. Nantes (5)	26	11	4	11	7	3	4	4	2	7	47	43	26
6. Colmar (6)	26	10	6	10	7	3	3	3	3	7	51	51	26
7. Valenciennes (7)	24	10	4	10	6	1	4	4	3	6	45	41	24
8. C.A. Paris (8)	23	11	1	13	7	1	5	4	0	8	48	52	23
9. Besançon (9)	25	10	3	12	4	3	7	6	1	5	45	49	23
10. Amiens (10)	26	8	4	14	7	2	4	1	2	10	40	49	20
11. Donai (11)	26	7	5	14	4	4	5	3	1	9	39	64	19
12. Troyes (12)	26	6	7	13	5	3	5	1	4	8	35	61	19
13. Mulhouse (13)	26	6	4	16	5	2	6	1	2	10	39	67	16
14. Le Mans (14)	24	5	5	14	4	1	7	1	4	7	31	45	15
Contrôle	354	150	54	150	96	27	54	54	27	96	655	655	354

Zone Sud

Clubs	Matches J.	G.	N.	P.	Terrain G.	N.	P.	Adverses G.	N.	P.	Buts pr	c.	Pts
1. Montpellier (1)	26	20	2	4	10	1	2	10	1	2	64	21	42
2. Toulouse (2)	26	19	4	3	11	2	0	8	2	3	58	32	42
3. Alès (3)	26	13	8	5	7	4	2	6	4	3	60	35	34
4. Nimes (4)	25	17	0	8	10	0	3	7	0	5	45	40	34
5. Nice (5)	26	13	5	9	9	3	1	3	2	8	46	35	29
6. Clermont	26	11	6	9	7	1	5	4	5	4	52	45	28
7. Avignon (6)	26	11	5	10	6	3	4	5	2	6	62	43	27
8. Grenoble (8)	26	11	5	10	8	3	2	3	2	8	51	53	27
9. Antibes (9)	26	9	6	11	6	3	4	3	3	7	36	51	24
10. Toulon (10)	26	10	3	13	7	2	4	3	1	9	53	50	23
11. Vichy (11)	26	8	3	15	6	0	8	2	3	7	36	76	19
12. Perpignan (12)	25	8	3	14	5	2	5	3	1	9	33	57	19
13. Béziers (13)	26	2	4	20	1	3	9	1	1	11	17	86	8
14. Brive (14)	26	0	6	20	0	3	9	0	3	11	31	77	6
Contrôle	362	151	60	151	93	30	58	58	30	93	703	703	362

Géo DUHAMEL.

RÉSULTATS

DIVISION NATIONALE

Mercredi 17 avril.

Lyon ..... 1 Girondins* 0

Jeudi 18 avril

Racing* ..... 4 Le Havre 1
Sète ..... 1 Strasbourg* 1
Rouen* ..... 1 Reims 0

Dimanche 21 avril (23e tour).

Lyon* ..... 2 Sète 0
Racing ..... 3 Lens* 2
Saint-Etienne ... 3 Le Havre* 0
Metz* ..... 2 Sochaux 0
Roubaix ..... 2 Lille* 0
Marseille ..... 2 Cannes* 0
Red Star* ..... 3 Rouen 1
Strasbourg ..... 1 Reims* 0

Lundi 22 avril.

Girondins* ..... 4 Rennes 1

DIVISION II (Nord)

Jeudi 18 avril

F.C. Nancy ..... 4 C.A. Paris* 2

Samedi 20 avril.

Stade Français* 3 Nantes 2

Dimanche 21 avril (26e tour).

Mulhouse* ..... 2 Angers 1
Troyes* ..... 1 Valenciennes 1
Le Mans* ..... 3 C.A. Paris 2
Nancy* ..... 3 Angoulême 1
Besançon* ..... 2 Amiens 1
Donai* ..... 1 Colmar 1

DIVISION II (Sud)

Dimanche 21 avril.

Vichy* ..... 2 Toulon 2
Nimes ..... 5 Brive* 2
Alès* ..... 4 Avignon 4
Nice ..... 1 Montpellier* 0
Clermont ..... 3 Béziers* 0
Grenoble* ..... 1 Perpignan 1
Toulouse* ..... 7 Antibes 1

Perpignan-Nimes, seul match restant à jouer se disputera le 28 avril.

MATCHES AMICAUX INTERNATIONAUX

Stade Français... 3 Sél. Anversoise * 2
Ol. Marseille* ... 3 R.S. Liége 2
Chambéry* ..... 3 Kfeuzlingen 2

PETITES ANNONCES

(50 francs la ligne)

Club première division ligue d'Auvergne recherche entraîneur diplômé. Situation assurée. Ec. à **France football** qui transmettra.

EN DEUXIEME DIVISION

Nancy, le Stade, Montpellier et Toulouse gagnent le gros lot...

Nancy et Montpellier se disputeront le titre national

Du Nord...

Nancy termine doucement

Le championnat de la seconde division Nord peut être considéré comme terminé bien que plusieurs matches restent à jouer. Ils ne pourront toutefois pas influencer le classement d'une façon sensible, et on connaît d'ores et déjà le vainqueur et son suivant immédiat, qui participeront l'an prochain au championnat en division nationale.

Le F. C. Nancy termine en triomphateur avec 46 points, ce qui le met à l'abri d'un retour du Stade Français, celui-ci ne comptant maintenant que 36 points et n'ayant que quatre matches à jouer. Si, comme on peut le supposer, il devait remporter ces quatre rencontres, il terminerait à 2 points du vainqueur. Celui-ci, pour son dernier match a battu Angoulême après une partie moyenne dans laquelle il s'est contenté de vaincre sans pousser.

Le troisième du classement, Angers, qui talonna de très près un moment le Stade, termine mal la saison en se faisant battre par Mulhouse actuellement avant-dernier, devant Le Mans, qui compte deux matches de retard sur lui. Mais ceci ne diminue en rien l'excellente performance de sa saison et il s'apprête déjà à se poser en candidat sérieux à la division nationale, pour 48.

A Troyes, Valenciennes qui, après un début de saison brillante, n'a pu maintenir son classement, ne peut obtenir que le match nul. Nous ne pensons pas qu'il puisse maintenant rattraper Colmar et Nantes sur lesquels il compte deux matches de retard.

Le C. A. Paris accentue encore sa baisse de forme en se faisant battre par Le Mans. Par contre, Besançon dispose de son visiteur Amiens, après une bonne partie au cours de laquelle son espoir Nille s'est à nouveau signalé.

Enfin, Douai termine bien une saison débutée difficilement en tenant en échec Colmar, donc on attendait mieux.

Ainsi qu'on pourra le constater par la lecture du classement, le championnat se termine après une lutte très serrée puisque, à l'exception des trois premiers, les autres clubs ne sont séparés que par de faibles écarts de points. Il ne fait aucun doute qu'il qualifie les deux meilleures équipes qui, à des titres différents, peuvent espérer se comporter honorablement l'an prochain dans la division nationale.

Il se termine aussi normalement et sans que l'on signale de la part de ses participants, des situations catastrophiques au point de vue financier et sportif. Les joueurs ont donné satisfaction à leurs dirigeants et la qualité du football s'est améliorée au cours de la saison.

Nous nous rappelons un match Douai-Stade du début de la saison qui n'était guère encourageant et faisait craindre un manque de qualité générale pour la seconde division. Il n'en a heureusement rien été et on peut se montrer satisfait de l'ensemble du championnat.

...au Midi

Montpellier l'emporte de peu au goal average

Dans la division Sud, la lutte aura été extrêmement serrée entre Toulouse et Montpellier jusqu'à la dernière journée. Dimanche matin encore, Toulouse pouvait espérer terminer en tête et c'est peut-être pour cette raison qu'Antibes a encaissé 7 buts. Malheureusement pour les Toulousains, le score n'a pas été suffisant pour les faire terminer en tête du championnat.

Montpellier, bien que battu chez lui par Nice, gagne donc le Championnat au goal average. Il convient de souligner ici la remarquable performance des Montpelliérains, qui n'ont jamais quitté la tête depuis le début de la compétition. Certains diront qu'il était temps que celle-ci s'arrête pour le gagnant, mais nous persistons à croire que la défaite devant Nice est un accident dont nul n'est à l'abri.

Au cours de cette journée, on peut noter des résultats surprenants. Perpignan, en déplacement à Grenoble, obtient le match nul et il doit être félicité.

Alès et Avignon, qui ne manquent pas l'un et l'autre de marqueurs de buts, font match nul et de la sorte leur classement réciproque n'est pas modifié.

Le championnat de zone Sud n'est pas encore complètement terminé puisqu'il reste un match à jouer, celui qui doit opposer Nimes à Perpignan. Il ne pourra avoir d'ailleurs d'influence sur le classement. Nimes l'emportera, très probablement et terminera donc troisième, devançant Alès de 2 points.

Nous reviendrons plus tard sur l'ensemble du championnat, mais nous devons d'ores et déjà signaler que Montpellier et Toulouse s'efforcent de renforcer leur formation par de nouveaux éléments qui leur permettraient de se comporter de belle façon l'an prochain.

Nancy et Montpellier se rencontreront donc pour le titre national de la seconde division en poule aller-retour.

A NOS ABONNES

Nous rappelons à nos abonnés que le prix des places pour le stade de Colombes est identique pour les matches internationaux et de Coupe, à l'exception du match France-Autriche, pour lequel une surtaxe de cinq francs est prévue pour toutes les places assises.

Nous signalons qu'une erreur s'est glissée dans notre numéro du 26 mars : le prix des places des Divisions 19 et 22 de la tribune Marathon est de 125 francs et non de 100 francs comme nous l'avions indiqué.

Pour faciliter notre travail, nous prions nos abonnés de nous faire parvenir le montant des places de préférence par mandat-carte.

L'ÉQUIPE
LE STADE — L'AIR — LA ROUTE
le grand quotidien de tous les sports

LA COUPE DE FRANCE

A Colombes, à Lille on se battra dimanche pour l'Amour d'une Belle

Qui des quatre galants conserveront leur chance ?

A LILLE

Red-Star Stade-Français

Le vieux Red Star Olympique, grand spécialiste de la Coupe dans le passé, paraît en passe de reprendre cette tradition et semble après les rencontres de dimanche dernier, avoir de belles chances dans l'épreuve.

Il représente typiquement le football parisien, tant par son jeu, que par son humeur fantasque. On sait qu'il rencontrera le Stade Français dimanche à Lille. Celui-ci accédera ainsi pour la troisième fois aux demi-finales, puisqu'il a déjà réalisé cet exploit en 1926 et 1938.

Ces deux équipes lutteront très durement, leurs forces respectives n'étant pas sensiblement éloignées l'une de l'autre. Ce serait une erreur de vouloir juger de leurs possibilités en fonction du dernier match qu'elles viennent de jouer. Le Stade n'a pas fait devant Nantes une bonne exhibition, loin de là. Il est vrai que lui manquait son principal élément, Ben Barek, demeuré sur la touche en prévision du match de dimanche. En outre, cette rencontre, bien qu'importante pour le Championnat ne semblait pas galvaniser les Parisiens, qui se contentèrent de gagner et non pas de réaliser une grande performance.

Quand au Red Star, sa partie de dimanche a été moyenne et nous pensons qu'il lui faudra envisager de modifier sa ligne d'attaque, et notamment de pourvoir au remplacement de Dolly, qui n'a pas sa place dans un lot aussi relevé. Par contre, la défense a fait bonne impression, et la ligne de demis est en passe de devenir l'une des meilleures lignes actuelles en France. Leduc a fait sa partie habituelle et Bersoulle a montré une forme physique excellente tout en prouvant une fois de plus son intelligence du jeu. Nous pensons que le Red Star possède une équipe qui peut lui permettre dimanche, d'accéder à la finale. La présence d'Aston, actuellement en grande forme, donne à son attaque des possibilités certaines et Simonyi, qui s'entend parfaitement avec le « feu follet » a conservé sa puissance de shot, que l'on sait redoutable.

Du côté Stadiste, on attendra beaucoup évidemment de Ben Barek mais celui-ci tiendra-t-il la forme ? Les chances de son équipe sont en partie subordonnées à son exhibition. Toutefois, il serait injuste de ne pas rappeler que le Stade possède en Luciano un shooteur dangereux et excellent pourvoyeur de balle.

En définitive, nous ne pensons pas nous tromper en disant que la victoire ira à l'équipe dont la ligne médiane utilisera au mieux les circonstances favorables. De Leduc, ou de Grégoire, qui l'emportera ?

Voici la constitution probable des équipes :

Red Star : Germain ; Nuevo, Planques, Bersoulle, Mindonnet, Leduc ; Dolly, Aston, Simonyi, Louis Moulet :

Stade français : Domingo, Cornet, Grillon, Grégoire, Emmanuelli, Benaut, Berbette, Ben Barek, Mandaluniz, Luciano et Brajon.

Le match se disputera au stade Jules-Lemaire à Lille.

Arbitre : M. Delnasalle; juges de touche : MM. Cogneau, Richet.

A COLOMBES

Lille-Clermont

La « surprise 46 » va connaître dimanche prochain à Colombes de durs moments devant Lille.

On se rappelle que l'an dernier, les « dogues » ont manqué de peu le coche, puisqu'ils sont parvenus jusqu'à la finale dans laquelle ils se sont fait battre par le Racing. Ils voudraient bien inscrire enfin leur nom sur le célèbre trophée et il y a encore un mois, on aurait pensé que cette ambition serait aisément satisfaite.

Il n'en est plus de même aujourd'hui à la suite des derniers matches disputés, et qui nous montrent notamment celui d'avant-hier à Lille, une équipe désorganisée et qui ne réagit que faiblement.

Est-ce la perspective du match capital du 28 ou véritablement un affaiblissement général de l'équipe qui est à l'origine de la victoire de Roubaix ?

Il est difficile de répondre à cette question mais elle n'en demeure pas moins troublante, à quelques jours de la demi-finale.

Le Stade Clermontois est moins connu évidemment que son adversaire, et dans la Coupe, il ne compte véritablement qu'un grand exploit : celui d'avoir éliminé Bordeaux par 4 buts à 1. Il a été servi par le hasard et ses différentes qualifications aux dépens de clubs amateurs, n'ont pas grande signification.

Dans le Championnat, Clermont s'est comporté honorablement, puisqu'il termine sixième de la Zone sud. Sa principale force surtout dans la Coupe, réside dans son allant, son opportunisme et l'excellent travail de distribution qu'effectue son intérieur et entraîneur William Martin. Ses dernières parties n'ont pas été brillantes et dimanche, s'il a battu Béziers il n'a pas fait grande impression au public biterrois.

En conclusion, cette rencontre dont l'issue n'aurait pas fait de doute il y a un mois, se présente comme devant être dure pour les deux adversaires. Nous pensons cependant que les Lillois retrouveront la cohésion dimanche prochain, et dans ce cas, on doit logiquement prévoir leur succès. Mais il y a tant d'impondérables dans la Coupe...

Voici la composition probable des équipes : Lille : Hatz, Bigot, Merusée Bourbotte, Prévot, Carré, Vandooren, Tessier, Bihel, Tompowski, Lechantre.

Clermont : Schoëttel, Gonzalès, Ranko, Bion, Delagneau, Remy, Bin, Bruzonne, Gevaudan, W. Martin, Hudry.

Le match se disputera au Stade de Colombes.

Arbitre : M. Fauquembergue

Pour la première fois l'Auvergne sera représentée aux demi-finales

Le représentant de l'Auvergne vient d'attirer l'attention des sportifs en se qualifiant pour les demi-finales de la Coupe de France. Déjà, la saison dernière, en se classant troisième ex-aequo avec Sète du championnat de la zone Sud, il avait démontré ses possibilités. Cette saison, le manque de réserves lui vaut un mauvais classement en championnat, mais il se rachète en Coupe, en défiant les pronostics il obtient d'excellents résultats. Rares étaient ceux qui auraient pensé que les « rouge et bleu » clermontois fouleraient un jour la pelouse de Colombes pour y jouer les tout premiers rôles. Il y a vingt ans, une poignée de dirigeants qui avaient foi en la destinée du football, remontaient la section de football au sein du Stade Clermontois, d'où elle avait été dissoute deux ans plus tôt. Ces « piqués » de la balle ronde œuvrèrent tant et si bien, que la courbe de progression de leur section alla en s'accentuant et que, par la suite, grâce à des concours dévoués, ils purent voir réaliser leur rêve, avoir une section professionnelle.

Ce qu'il en coûte d'efforts pour en arriver là, dans des circonstances difficiles et dans une situation aussi spéciale que la leur, les dirigeants auvergnats pourront nous l'expliquer un jour. Pour l'instant, ils sont heureux que leur club ait été mis en vedette. On a déjà tant dit sur cette société dont la section pro est la moins chère de France, sur ses joueurs qui tous possèdent une situation, sur la camaraderie et l'amitié qui font la force des joueurs et des dirigeants, conscients les uns et les autres de leurs responsabilités. Possesseur d'un siège et d'un stade modèle dont les installations sont impeccables, aidé par une municipalité des plus sportives, le Stade Clermontois ne sera pas un adversaire à dédaigner. Certes, il ne possède pas de noms ronflants, ses éléments sont modestes, mais ils ont le cœur bien accroché, leurs moyens sont petits, mais leur désir si grand, qu'ils tenteront l'impossible et qui sait...

A Colombes, la présence de nombreux supporters sera d'un précieux encouragement pour les hommes de William Martin ; mais ils savent aussi, que lorsqu'ils joueront, tous les sportifs de leur province seront à l'écoute et qu'ils vibreront à leurs exploits.

Les dirigeants clermontois ne changeront rien aux habitudes de leurs joueurs. Ils espèrent mettre sur pied leur meilleure équipe, pour prouver aux sportifs parisiens qu'ils avaient leur place en si bonne compagnie.

M. Anglade, directeur sportif du Stade Clermontois nous fait remarquer que ses poulains ont un moral excellent et qu'il espère bien que l'Ogre lillois ne mangera pas aussi facilement qu'on le croit, l'agneau auvergnat. Nous le pensons aussi.

LE STADE CLERMONTOIS

De gauche à droite : debouts, Schoëttel, Delagneau, Ranko, Bion, Rémy, Gonzalès ; 1er rang, Viegas, Bini, Bruzonne, Gévaudan, W. Martin, Papasian *(Photo Rémy)*.

CHEZ NOS VOISINS

Angleterre

LE CHAMPIONNAT

Ligue du Sud.

Mardi 16 avril.

Charlton	5	W. Bromwich	2
Fulham	3	Birmingham	2
Millwall	2	Leicester	2

Mercredi 17 avril.

Aston Villa	1	Brentford	1
Charlton	1	Tottenham	0

Samedi 20 avril.

Leicester	2	Arsenal	1
Aston Villa	0	Coventry	0
Charlton	2	Derby County	1
Fulham	3	Southampton	1
Luton	3	Swansea	1
Millwall	6	Plymouth	1
Tottenham	4	Newport	1
Nottingham	2	Brentford	0
Portsmouth	3	Chelsea	0
Weltham	1	West Bromwich	1
Wolwes	3	Birmingham	3

Lundi 22 avril

Derby County	1	Arsenal	0
Aston Villa	3	Leicester	0
Charlton	1	Southampton	1
Luton	3	Coventry	0
Fulham	7	Millwall	0
Birmingham	1	Newport	0
Tottenham	2	Nottingham	0
Chelsea	4	Plymouth	1
Portsmouth	2	Brentford	0
West Ham	3	Swansea	0
Wolwes	0	W. Bromwich	0

Ligue du Nord.

Mardi 16 Avril.

Stoke City	4	Grimsby	2

Samedi 20 Avril.

Blackburn	5	Stoke City	1
Blackpool	1	Liverpool	1
Grimsby	1	Bury	1
Bolton	2	Barnsley	0
Everton	2	Burnley	0
Leeds	3	Huddersfield	2
Manchester Utd.	4	Sheffield W.	0
Middlesbrough	3	Bradford	0
Preston	1	Chesterfield	0
Manchester City	3	Sheffield Utd	2
Sunderland	1	Newcastle	0

Lundi 22 avril.

Blackpool	2	Burnley	1
Bolton	1	Chesterfield	0
Barnsley	4	Everton	0
Grimsby	1	Liverpool	1
Sheffield W.	1	Leeds	0
Manchester Utd.	4	Newcastle	1
Middlesbrough	5	Blackburn	1
Preston	2	Huddersfield	0
Sheffield Utd.	1	Bradford	1
Stoke City	2	Bury	0
Sunderland	4	Manchester City	0

Belgique

LE CHAMPIONNAT

Dimanche 14 avril 1946

C.S. Bruges	5	Lierschc	1
F.C. Malines	3	Standard	1
Antwerp	5	St-Nicolas	1
Tilleur	2	Boom	1
Racing Bruxelles	4	Alost	1
La Gantoise	3	Berchem	1
F.C. Liège	2	White Star	1
Cl. Charleroi	4	Forest	1
U.S. St-Gilloise	4	Beerschoot	1

Dimanche 21 avril 1946

Boom	3	F.C. Liège	0
F.C. Malines	2	Racing Br.	1
Antwerp	2	Forest	0
White Star	2	Gantoise	1
Berchem	1	Cl. Charleroi	1
Tillem	3	C.S. Bruges	1
Anderlecht	3	Alost	0
U.S. St-Gilloise	3	Lierschc	2
Beerschoot	2	St-Nicolas	0

Hongrois ont joué vite mais ont paru manquer de souffle sur la fin.

Il est certain que l'Autriche possède actuellement une équipe de première valeur et que la rencontre qu'elle jouera contre la France le 5 mai devrait confirmer sa victoire du mois de décembre.

Cette petite brochure contient une préface du Secrétaire Général de la Fédération, puis l'énoncé des 17 lois telles qu'elles ont été mordonnées par l'International Board en 1939-40.

Tous les joueurs de football comme les dirigeants de clubs et les arbitres ont intérêt à connaître les Lois du Jeu. Nous ne saurions trop leur recommander de se procurer et d'étudier avec application les textes de ces lois qui sont universelles.

L'Autriche bat la Hongrie par 3 à 2

La rencontre « Autriche-Hongrie », disputée à Vienne l'autre dimanche, s'est terminée par la victoire de l'Autriche. Elle a remporté un très grand succès, puisque plus de 50.000 personnes assistèrent au match.

Ce fut une très belle partie, au cours de laquelle les deux équipes se montrèrent très près l'une de l'autre. L'Autriche doit sa victoire à sa légère supériorité technique, et à l'excellente exhibition donnée par sa ligne de demis. Les

LES JUNIORS A GENEVE

Les efforts consentis par les dirigeants français à la cause du football junior n'auront pas été vains, puisque les formations tricolores engagées dans la première confrontation européenne, au tournoi international de Genève, ont su tirer leur épingle du jeu.

Pour assister aux exploits de cette graine de vedettes, la Fédération française avait délégué M. Surlauit, la Suisse, M. Greiner, l'Italie, Vittorio Pozzo et l'Angleterre, sir Stanley Rous. De toutes les équipes françaises ce fut le Stade Clermontois fournit la plus grosse impression sur un public choisi où se côtoyait les entraîneurs et les conseillers techniques de plusieurs nations.

Les Clermontois, s'ils n'avaient pas été désavantagés par les hasards du tirage au sort, auraient très certainement accédé à la finale. Mais, vainqueurs de Zurich par 3 à 0, ils durent se mesurer en demi-finales aux Cadets de la Royal Air Force, grands favoris du tournoi. Les Britanniques, au jeu précis et rapide, possédant un sens remarquable du démarquage l'emportaient largement par 4 buts à 0, sans que nos compatriotes aient pour cela démérité. Le Stade Français fut victime du second finaliste, le Torino. Mais, en s'appliquant à marquer strictement leurs adversaires, les Parisiens inférieurs techniquement, limitèrent les dégâts et ne s'inclinèrent que par 1 but à 0. Le Racing Club de France et St-Raphaël ont eux-mêmes vaillamment défendu nos couleurs puisqu'ils accédèrent au tour final en faisant éliminer le premier par la RAF, 3 à 0, le second par l'équipe suisse de Granges, 2 à 0.

Les Britanniques, tout comme les Italiens du Torino, avaient déplacé des équipes sélectionnées, soumises à une préparation minutieuse et dont certains éléments ne dépareraient pas dans un team professionnel. Les Britanniques, déclarés vainqueurs par la grâce du goal average, firent match nul en finale contre les Italiens, 0 à 0.

Résultats. — Stade Clermontois-Zurich, 3 à 0. RAF-St-Raphaël, 3 à 0. Turin Stade Français, 1 à 0. Granges-Racing Club de France, 2 à 0.

Demi-finale : RAF - Stade Clermontois, 4 à 0. Turin-Granges, 1 à .

Finale : RAF-Turin, 3 à 0.

SIMSU.

En dehors de PAUL NICOLAS dont le style est aussi direct que l'était son jeu ...

Omni Sport

s'est assuré comme collaborateur le meilleur avant-centre britannique

LAWTON

qui dispense aux aspirants footballeurs et aux débutants ses précieux conseils

OMNISPORT

informe et forme ses lecteurs

On lit *OMNISPORT*...

et *ON LE GARDE*

A NOS ABONNES

Nous prions nos abonnés de faire leur demande de billets pour les matches de Coupe et les matches internationaux le plus tôt possible.

Nous leur rappelons que le SAMEDI et le MERCREDI (soit 8 jours pleins avant le match) sont les jours limites mais que nous disposons des places selon l'ordre d'arrivée des demandes.

Soyez prévoyants! Merci.

L'AMBASSADE D'AUVERGNE

aux Halles

22 et 26, Rue Grenier-Saint-Lazare — PARIS III^e^

METRO RAMBUTEAU

ARChives 49 - 08

DEJEUNERS - DINERS - SOUPERS

REPAS SUR COMMANDE

Salons particuliers ★ Ouvert la nuit

L'EQUIPE

LE STADE L'AIR LA ROUTE

le grand quotidien de tous les sports

Elans

— LE JOURNAL DES SPORTS

VOUS LIREZ CHAQUE JEUDI SA PAGE SPÉCIALE SUR LE FOOTBALL

SPECIALISTE DU FOOTBALL

et des équipements de choix

SOMMS

68, rue Réaumur (3e)

61, Bd Haussmann (8e)

RAYONS SPECIAUX pour

ATHLETISME — CAMPING — CYCLO-TOURISME

CULTURE PHYSIQUE — TENNIS — NATATION

LE FOOTBALL AMATEUR A TRAVERS LA FRANCE

LE PREMIER TOUR DU CHAMPIONNAT DE FRANCE

Il y eut, partout, des luttes serrées... ...Et une surprise : la défaite d'Arago

par Jean FRANÇOIS

La grande épreuve des « olscours » a commencé dimanche, et dès le premier tour son intérêt a été souligné par des surprises.

Signalons tout d'abord l'excellente performance réalisée par Reims, qui obtient un match nul méritoire à Auchel. Mais la grosse surprise de la journée a été la défaite de l'Arago-Orléans au Thillot.

La victoire des Lorrains a été obtenue à la toute dernière minute, après un match très vivement disputé et alors que l'on pensait généralement qu'il n'y aurait pas de vainqueur.

Cazères a disposé de Saint-Gilles assez facilement et apparaît dès maintenant comme un sérieux candidat au titre. On estimait d'ailleurs, avant le match, que Saint-Gilles, malgré toute son ardeur et sa foi, ne pourrait pas s'opposer à la science des Cazérois, dont on se rappelle la belle tenue en Coupe de France, la saison passée.

Dans le groupe C, Cholet s'est fait battre par l'A. S. F. Perreux, décidément en verve, et voit ses espoirs compromis. Voilà qui va causer bien de la peine à Cottin, Niort, par contre, a disposé de Mont-de-Marsan, non sans quelques difficultés.

Tous ces matches ont été disputés avec beaucoup d'acharnement et beaucoup d'ardeur. Mais il est difficile de tirer dès maintenant des conclusions pour l'avenir, car ainsi qu'on le verra par les résultats, l'avantage du terrain a joué dans la plupart des cas et il peut jouer dans le prochain tour.

Sur les six rencontres disputées dimanches, cinq ont été gagnées par le « visité », ce qui démontre bien que l'avantage du terrain joue un grand rôle dans ce championnat. Ce fait n'est pas d'ailleurs pour nous étonner, car on se trouve en présence d'équipes amateurs, habituées à disputer des rencontres régionales et dont le manque d'accoutumance aux grands déplacement et à une ambiance inconnue, est certain.

Quoi qu'il en soit, il faut attendre le prochain tour pour se faire une idée exacte de la valeur réciproque des participants, et émettre un pronostic raisonnable sur l'issue de la compétition.

Comment se sont joués les matches

Le Thillot bat Arago-Orléans 4 à 3

Au début de la partie le jeu est égal de part et d'autre, bien que l'on constate un très léger avantage de l'équipe lorraine. Elle marque la première à la 16e minute, puis le jeu s'équilibre bien et on assiste à de très jolies phases. Quelques minutes avant la mi-temps, Arago parvient à égaliser.

Lors de la seconde partie du match, le jeu demeurera intéressant et rapide. Le Thillot marque un nouveau but par Zundiehl, mais quelques instants après, Vauconlenre de l'Arago marque un but sur pénalty, puis un second, donnant ainsi l'avantage à son club. Les Lorrains attaquent sans arrêt et sont enfin récompensés de leurs efforts grâce à un shot de Scherrer.

Il ne reste que quelques minutes à jouer et on ne pense pas que le match puisse se terminer autrement que par un score égal, tant la défense d'Arago est acharnée. Cependant, Zundiehl, qui aura fait une très belle partie, parvient à marquer le but vainqueur trente secondes avant la fin.

Auchel et Reims 1-1

Le début du match montre une supériorité très nette des Nordistes qui dominent nettement à l'aide d'un football scientifique mené très rapidement. Ils marquent à la 19e minute par un shot de Baudieux. Mais Reims ne se décourage pas et contre-attaque vigoureusement, il parvient à troubler l'ordonnance du jeu de son adversaire et égalise sur corner.

Au cours de la seconde mi-temps, Reims donne une bien meilleure impression qu'au début et parvient à dominer son adversaire.

Le match nul est tout à fait équitable et doit certainement satisfaire les deux équipes.

A. S. F. Perreux bat Cholet 3 à 2

Cette rencontre n'a pas donné ce qu'elle promettait et on doit en accuser le vent violent qui soufflait sur le terrain et ne permettait pas un jeu bien ordonné. Cholet mit à profit l'avantage du vent au cours de la première mi-temps, puisqu'il menait, au repos, par 2 buts à 1.

Au cours de la seconde mi-temps, les Parisiens profitèrent à leur tour des conditions atmosphériques et parvinrent sur la fin à enlever le match.

Signalons que les meilleurs furent Potaillon Tennéront au Perreux ; Arfaux, Mahé et Cottin à Cholet.

Cazères bat S. C. Gilles 3-1

Cette rencontre a été très plaisante parce que jouée par des équipes très ardentes volontaires et animées d'une foi exceptionnelle.

Cependant la supériorité cazéroise ne fut jamais contestée et Saint-Gillas, bien qu'attaquant fréquemment, ne put que le constater et s'incliner finalement, sans contestation possible.

L'impression générale est que Cazères possède une équipe très en forme, d'une technique consommée, et qui devrait parvenir aux demi-finales sans grande difficulté.

U. S. Normande bat Saint-Louis 2-0

Les champions d'Alsace font bonne impression au début de la rencontre et le jeu est égal. Mais bientôt l'U. S. normande parvient à imposer son jeu à un adversaire fatigué et qui ne paraît pas avoir joué dans sa meilleure condition.

Ceci n'enlève rien au mérite des Normands, dont les prochaines rencontres seront certainement plus difficiles.

Cheminots Niortais 3 Stade Montois 2

Cette rencontre a été de bout en bout disputée avec acharnement. Dominés dans l'ensemble, les Montois ne se sont jamais découragés et contre-attaquèrent constamment. Par contre, les locaux ont paru fatigué ; néanmoins ils fournirent une bonne partie et leur technique leur permit de remporter le match. Mais attention à l'A. S. F. Perreux.

Lyon O.U.* 3, Entente Montluçon 2

Les deux équipes pratiquèrent différemment, et la victoire revint aux plus scientifiques. Montluçon mena toute la partie avec une grande ardeur et ne succomba vraiment qu'en seconde mi-temps.

C'est donc le match Lyon-Cazères qui décidera du gagnant de la poule.

DEMANDES DE Matches

Football Club de Nantes, équipe première professionnelle, cherche matches hors Nantes dimanche 5 et 12 mai. Ecrire ou télégraphier Gaspin, 9, rue Bergère, à Nantes (Loire-Inférieure).

VAN COPPENOLLE

l'excellent gardien de but de l'A.S.F. Perreux, qui contribua grandement à la victoire de son équipe sur Cholet.

(Vu par G. de Ferrier.)

LES RESULTATS

Au Thillot : S.C. La Thillot bat Arago Orléans, 4-3.
A Auchel : U.S. Auchel et Stade de Reims, match nul, 1-1.
A Paris : A.S.F. Perreux bat S.C. Cholet, 3-2.
A Saint-Gilles : U.S. Cazères bat S.C. Gilles, 3-1.
A Cherbourg : U.S. Normande bat F.C. St-Louis, 1-0.
A Niort : Chamois Niortais battent Stade Montois, 3-2.
A Lyon : Lyon O.U. bat Montluçon, 3-2.

EN ORANIE

Dimanche se disputent les demi-finales du championnat

C.D.J., I.S.C.M., A.G.S.M. et F.C.O. RESTENT EN PRESENCE

Encore deux actes et la Ligue d'Oranie connaîtra le champion de son Critérium d'après-guerre

Les demi-finales fixées au 28 avril à Oran constituent un programme riche d'imprévu.

Oran-Ville sera représentée par le C.D.J., équipe férue de technique, sérieusement entraînée par Louis Dossat, et le Football Club Oranais, révélation de l'année. La province, par l'A.G.S. Mascara, ardent « outsider, », et l'I.S.C. Mostaganem, irrégulier et versatile.

De ces quatre clubs lesquels s'aligneront pour la finale du 5 mai ?

Le C.D.J. rencontrera l'I.S.C.M.. Pour les « Diables rouges » mostaganémois le morceau est dur, le club « Doyen » étant — avec l'A.S.M.O. — coté parmi les meilleures formations nord-africaines du moment. En dépit de la volonté des Simonnet, Avoustin et autres Bichon, on admet de façon générale que le « vieux » et brillant C.D.J., plus habitué aux matches sévères, doit triompher.

Le F.C.O. est armé pour mieux faire que résister à l'A.G.S.M.. En gardant confiance aux « vert et rouge » de l'ancien capiste Véra et sur la classe de l'ex-keeper cédégiste Moranté, nous avouons que ces prévisions quelque hasardeuses n'empêcheront pas Mostaganémois et Mascaréens d'essayer de nous « contredire »... « bouts durs » aux pitds.

F. COSTANTINI.

DANS LE SUD-EST

Le S.C. de Saint-Gilles est champion du Sud-Est

MONTPELLIER. — Le 7 avril a eu lieu, à Marseille (terrain de Saint-Loup) la finale du Championnat du Sud-Est amateurs, finale opposant le leader de Languedoc : le S.C. de St Gilles-du-Gard, au leader de Provence : Hyères F.C.

Les Saint-Gillois ont triomphé (1-0). Ainsi les Gardois ont nettement confirmé les belles possibilités qu'on leur reconnaissait après la demi-finale St-Gilles-Ganges, à Sommières.

L'équipe champion était constituée comme suit :

But : Duport; arrières : Coutas et Aquilera; demis : Thomas I, Chagnolleau, Mathieu; avants : Maurin, Maurin, Martinez, Gachon Thomas II et Murcillo.

Un des meilleurs joueurs fut le Hyèrois Robert inter et stratège indiscuté du team azuréen.

Le jeu des Rhodaniens n'obéit à aucune tactique proprement dite. Un peu fruste, voire sommaire, il est cependant diablement sympathique de par la valeur « morale » dus aux authentiques « purs » qui le pratiquent.

Terriblement dangereux aussi, quant au score, grâce à la rapidité, à la mobilité, à l'ardeur inlassable des onze autochtones qui composent le club fanion.

Le seul ex-« pro » saint-gillois est le capitaine Gachon (l'espace d'une saison à Nimes-Olympique, 38 39).

Mais le Championnat de France est dur et Saint-Gilles ne se fait pas trop d'illusion !

*

La Division d'Honneur de Languedoc a terminé ses rencontres.

On ne saurait en dire autant pour le Gard-Lozère. Dans ce dernier district, la place de sixième appartenant conjointement au G.C. de Quissac et au F.C. de Vauvert, un match de départagement a eu lieu à Sommières et Quissac a mis « out » son rival (4-2).

Il ne faut pas oublier que Quissac bénéficie de l'ex-pro alésien Reverard et de l'ex-sochalien Herzog, sans compter Bosquier, Grève, etc. Nanti de son sixième unique, le district du Gard l'a dépêché contre l'U.C. de Vergèze, champion de Promotion, le 14 avril, à Vauvert, afin de savoir qui, des deux, accéderait à la Division languedocienne inter-districts l'an prochain en compagnie de Saint-Gilles, Mullères, La Grand-Combe, Les Cheminots Nimois et Beaucaire.

Une fois de plus, les Quissacois ont affirmé leur technique (1-0). On sait que l'U.C. de Vergèze est dirigée par Charles Frondas, ex-rainqueur de la Coupe de France avec Sète.

Malgré la défaite, le mérite des Vergézois n'est pas mince.

En amical, La Grand-Combe a reçu l'U.S. Millavoise (Aveyron). Un des attraits du match consistait dans la participation du keeper « pro » du S.O. de Montpellier, Paul Chardès, du côté Aveyron, mais...

Mais tout cela est bien peu de chose en comparaison de prochains « chocs » très importants dont nous ne manquerons pas de vous rendre compte.

Max BOULIER.

au SPRINT...

◆ Dimanche, le F.C. de Nantes recevra une forte sélection luxembourgeoise qui rencontrera samedi Angers.

◆ La Bastidienne, de Bordeaux, est candidat au professionnalisme. On parle de Nemeur comme entraîneur, si le vœu des Bordelais se réalise.

◆ Le match Portugal-Espagne, qui devait se jouer le 19 mai, est reporté à une date ultérieure. Motif : la crise qui affecte l'organisation du football espagnol.

◆ Charlton et Derby County, qui joueront samedi prochain la finale de la Coupe, se sont rencontrés samedi dernier en championnat. Charlton a gagné... mais il y avait nombre de remplaçants.

◆ Le président de la commission administrative de la Fédération portugaise de football vient de démissionner. Le match contre la France est étranger à cette décision, prise avant la rencontre, croyons-nous.

◆ Campiglia quitterait Angers l'an prochain pour aller vers le sud. Le transfert serait d'importance.

◆ La tournée de l'équipe de Paris amateur en Afrique du Nord est définitivement arrêtée. Elle durera du 15 au 31 mai et comprendra quatre matches Alger, Oran, Rabat et Casablanca.

◆ Lors de la journée des ligues on avait beaucoup parlé de la belle partie du goal Abenoza, de Périgueux. Résultat logique : il passe pro à l'A.S. des Charentes. Mais dommage pour Périgueux.

◆ Le Puc voyage ! Ses juniors ont participé au tournoi de Bruxelles où ils se sont fait battre par Anderlecht (5-2). Les seniors sont à Brégenz, dans le Tyrol, pour une semaine !

◆ L'Amiénois Bican suivrait l'entraîneur Audrux à Nancy. On dit aussi que Magniu, de Sochaux, les rejoindrait. Ce dernier sous toutes réserves.

◆ Toulouse songe à la saison prochaine. On parle de Stéfanitch, Ranko, Bini comme recrues désirées.

◆ Duquesnoy, l'arrière du Vésinet, préférerait la Méditerranée au lac du Vésinet.

◆ Finale du championnat militaire de l'armée de l'air après-demain jeudi, 25 avril, à 15 heures, entre les équipes de la 1re région aérienne (Dijon) et l'E.P.P.N. (Chambéry). Arbitre : adjudant-chef Lemain. Terrain sera désigné.

◆ Lausanne-Sports s'est qualifié pour la finale de la Coupe de Suisse après 240 minutes de lutte contre le Servette, mais il s'est fait battre en finale par les Grasshoppers de Zurich (5-0).

◆ Southampton jouera au Havre, le 16 mai, contre les joueurs locaux.

◆ Les cadets du Stade se sont classés 4e au tournoi de Genève sur 12 participants.

◆ Le Stade se mettra au vert dès aujourd'hui aux environs de Heedin : quant au Red Star il préfère la forêt de Fontainebleau.

◆ Bonglorni s'est fait expulser du terrain pour brutalité envers Bihel II. Décidément Milo manque de contrôle...

◆ Ronnie Lorgne, du côté de Saint-Etienne pour renforcer son équipe..., mais les Stéphanois seraient rétifs.

◆ Il est très probable que le match Angleterre-Suisse (11 mai, à Londres) sera dirigé par un arbitre français.

◆ Le calendrier international pour la saison 46-47 commence à se meubler. L'Autriche rencontrera la Suisse le 3 novembre à Berne. Il est probable qu'elle rencontrera également l'Italie à Milan le 24 novembre.

◆ Bican ne jouera probablement plus à Amiens. On dit qu'il opérerait l'an prochain dans un club de division nationale.

◆ Aznoux, Duchesne et Somerlynck sont suspendus pour 15 jours pour attitude incorrecte envers un joueur, mais ils bénéficient du sursis.

◆ Nancy perd son entraîneur Dedieu, ainsi qu'on sait. Il serait entraîné par Andrup qui entraîne actuellement Amiens.

◆ Un nouveau succès pour l'arbitrage français : le match Hollande-Belgique sera dirigé par M. Edez ou M. Delavalle.

◆ On annonce que deux joueurs autrichiens, Reden et Lechner ont signé à Bordeaux.

◆ Perpignan a gagné sur le tapis vert le match nul obtenu contre Brive qui avait fait jouer Klein, non qualifié.

◆ La rencontre Suède-Suisse, prévue pour le 7 juillet à Stockholm, est avancée au 16 juin.

◆ Sunderland n'ira pas en Espagne mais on parle d'une autre équipe pour ce même déplacement. Les Anglais sont très demandés sur le continent.

◆ Backhuys que l'on disait rentré définitivement dans son pays d'origine est revenu à Metz et manifeste le désir de se distinguer à nouveau.

◆ Si ça vous amuse : Nuevo, récemment naturalisé dit-on, serait transféré à Lille; Baratte émigrerait vers le sud.

◆ Hamiri serait rétabli pour la finale... si le Red Star y parvient. Par contre son camarade Kadmiri est malade...

◆ Une sélection islandaise fera une tournée en Angleterre en septembre et y rencontrera d'excellentes formations d'amateurs.

◆ Il y aura des Parisiens à Lille le 28 avril ! Le Red Star organise un voyage pour ses supporteurs ; nul doute que le Stade ne l'imite.

◆ Le Vatican compte deux équipes de football. Le calendrier du championnat s'en trouve simplifié...

◆ Le match revanche Anciens Nordistes-Anciens Parisiens se jouera le 28 avril à Roubaix.

◆ Feller aurait l'intention de quitter Rouen, appelé en une autre région par sa situation.

L'ÉQUIPE
LE STADE L'AIR LA ROUTE
le grand quotidien de tous les sports

france football — BULLETIN D'ABONNEMENT

Veuillez m'inscrire pour une année, au nombre des abonnés de « **france football** ».

La somme de **deux cents francs**, montant de cet abonnement, vous parviendra :
incluse en un mandat-poste ;
— en un chèque bancaire ;
par mandat-carte ;
par mandat chèque postal (ou virement). C. C. PARIS **5320-95.**

Nom _____ A _____, le _____ 1946

Prénom _____ *(SIGNATURE)*

Adresse _____

Date de dép. de l'abonnement _____

(Les abonnem. partent du 1er de chaque mois)

A découper et à adresser à *france football*, 5, cité Trévise, PARIS IXe

france football — BULLETIN D'ABONNEMENT

Veuillez m'inscrire pour une année, au nombre des abonnés de « **france football** ».

La somme de **deux cents francs**, montant de cet abonnement, vous parviendra :
incluse en un mandat-poste ;
— en un chèque bancaire ;
par mandat-carte ;
par mandat chèque postal (ou virement). C. C. PARIS **5320-95.**

Nom _____ A _____, le _____ 1946

Prénom _____ *(SIGNATURE)*

Adresse _____

Date de dép. de l'abonnement _____

(Les abonnem. partent du 1er de chaque mois)

A découper et à adresser à *france football*, 5, cité Trévise, PARIS IXe

FÉDÉRATION FRANÇAISE DE FOOTBALL

COMMUNIQUÉS OFFICIELS

COMMISSION CENTRALE des STATUTS et RÉGLEMENTS

Séance du 4 avril 1946

Présidence de M. le Dr Villetard de Laguerie ; présents : MM. Guignot, Moulène, Thélu, Saulnier, Pelclot, Lafarge ; excusé : M. Thomas.

Championnat de France professionnel. Match du 17 mars. Réclamation de l'U.S.A. Perpignan sur la qualification du joueur amateur Klein de l'E.S.A. Brive. — La commission, vu la réserve pour non présentation de licence pour la dite recevable, attendu que l'E.S.A. Brive reconnaît que le joueur Klein n'était pas qualifié pour disputer le match dont s'agit, par ces motifs, donne match perdu à l'E.S.A. Brive.

Appel du F.C. Blida d'une décision de la Ligue d'Alger (match F.C. Blida c. Red Star Algérois du 17 février 1946. Qualification du joueur Antoine Georges du Red Star Algérois). — La commission, après avoir entendu MM. Buigues pour le F.C. Blida et Dedreddini pour le Red Star Algérois, vu l'appel pour le dire recevable, confirme la décision de la Ligue d'Alger par adoption de motifs.

Appel de l'U.S. Blida d'une décision de la Ligue d'Alger (match U.S. Blida c. U.S.O.M. du 17-2-46 (Qualification du joueur Manchon Sylvestre). — La commission, vu l'appel pour le dire recevable, confirme la décision de la Ligue d'Alger par adoption de motifs.

Appel de l'A.S. Orsennes d'une décision de la Ligue du Centre (Qualification du joueur cadet Dumonteil de l'U.S. Algurrande). — La commission, après avoir entendu M. Boussard pour l'A.S. Orsennes, MM. Blax et Viaud pour l'U.S. Algurrande, après étude du dossier, confirme la décision de la Ligue du Centre par adoption de motifs.

Appel de l'U.S. Thaon d'une décision de la Ligue lorraine (match C.S. Thillot c. U.S. Thaon du 20.1-46. Qualification des joueurs Lacour Maurice, Barre Jean et Schorer Charles du C.S. Thillot). — La commission, vu l'appel pour le dire recevable, confirme la décision régionale par adoption de motifs.

Appel du S.C. Villerupt d'une décision de la Ligue Lorraine (match S.C. Villerupt c. U.S. Moyeuvre Grande du 23-12-45. Participation de 5 joueurs italiens de Moyeuvre Grande). — La commission, après étude du dossier, confirme la décision de la Ligue Lorraine par adoption de motifs.

Appel du C.A. Unieux d'une décision de la Ligue du Lyonnais (match C.A. Unieux c. C.O. Roche du 24-2-46. Qualification du joueur Vasselet). — La commission, vu l'appel pour le dire recevable, considérant que le règlement de la Ligue du Lyonnais fait une obligation de confirmer les réserves par lettre recommandée, attendu qu'une discussion s'est élevée sur ce point et a amené la Ligue du Lyonnais à déclarer la réclamation irrecevable, étant donné que si la Ligue du Lyonnais avait, comme elle l'aurait dû, conservé l'enveloppe contenant la confirmation, aucun doute ne serait plus possible, considérant dans ces conditions, que le doute ne saurait être un moyen suffisant pour dire irrecevable ladite confirmation, alors que celui-ci est le fait de la Ligue du Lyonnais, par ces motifs, infirme la décision de la Ligue du Lyonnais, pour dire la confirmation recevable, et renvoie à la Ligue régionale pour l'examen du fond.

Appel du C.S. Neuvillois d'une décision de la Ligue du Lyonnais (match C.S. Neuville c. U.S. Ambérieu du 4-11-45. Qualification du joueur Martinez Ramon). — La commission, après avoir entendu M. Chambarretoud, président du C.S. Neuvillois, vu l'appel pour le dire recevable, confirme la décision de la Ligue du Lyonnais par adoption de motifs.

Appel du F.C. Annecy d'une décision de la Ligue du Lyonnais (match F.C. Annecy c. A.S. Roanne le 30-12-45. Qualification du joueur Zaramba). — La commission, vu l'appel pour le dire recevable, considérant que la feuille de match porte le nom du joueur Zaramba avec comme n° de licence 36.777. Attendu que l'A.S. Roanne reconnaît aujourd'hui que le joueur Zaramba n'a jamais été licencié chez lui, considérant au surplus, que le n° 36.777 est celui de la licence du joueur Delays du même club, que dans ces conditions, l'intention de frauder est évidente, que la C.C.S.R. estime dans ces conditions particulières devoir évoquer, par ces motifs, infirme la décision attaquée, donne match perdu à l'A.S. Roanne, et renvoie à une date ultérieure pour sanction éventuelle à prendre.

Appel du Dinard A.C. d'une décision de la Ligue de l'Ouest (Qualification du joueur Le Helloco). — La Commission, après étude du dossier, confirme la décision de la Ligue de l'Ouest par adoption de motifs.

Appel du Véloce Vannetais U.S. d'une décision de la Ligue de l'Ouest (Coupe de l'Ouest, match Véloce Vannetais U.S. c. St. Rennais à rejouer le 7-4-46). — La commission, après avoir entendu M. Brunet pour le Véloce Vannetais et M. Delisle pour le Stade Rennais, et après étude du dossier, confirme la décision régionale par adoption de motifs.

Appel du S.O. Charenton d'une décision de la Ligue de Paris (match S.O. Charenton c. Ol. St-Denis du 2.12-45. Qualification du joueur Caron). — La commission, après avoir entendu MM. Burgeot pour le S.O. Charenton et Ducastillon pour l'Ol. St-Denis, vu l'appel pour le dire recevable, conformément à l'art. 56 des R.G., considérant que le joueur Caron a eu sa licence spéciale « A » enregistrée à la F.F.F. le 3 décembre 1945 pour le S.O. Charenton, attendu qu'il était la saison 1944-45, licencié au même club, que dans ces conditions, le principe du droit fédéral veut que sa nouvelle licence ait les mêmes effets qu'un renouvellement et le dispense « ipso facto » des 14 jours de qualification, considérant au surplus que le S.O. Charenton a envoyé à la F.F.F. un bordereau et une licence avec papillon de renouvellement qui ont été enregistrés le 1er décembre 1945 ; que ce papillon signé du joueur Caron est la manifestation de sa volonté d'obtenir sa qualification pour le S.O. Charenton, attendu qu'il y a lieu dans ces conditions de lui accorder une dérogation d'enregistrement de sa licence au 1er décembre 1945, par ces motifs, dit que la licence du joueur Caron pour le S.O. Charenton sera enregistrée à la F.F.F. le 1er décembre 1945. Dit au surplus qu'un joueur sous licence spéciale « A », remplissant pour le même club que la saison précédente, aura une licence qui bénéficiera des mêmes avantages qu'un renouvellement ordinaire et se trouvera qualifié dès la date d'enregistrement de sa licence. En conséquence, infirme la décision entreprise et confirme le résultat acquis sur le terrain.

Appel de l'U.S. Cagnes d'une décision de la Ligue du Sud-Est (Qualification du joueur Dracos). — La commission, vu l'appel pour le dire recevable conformément à l'art. 56 des R.G., considérant que l'U.S. Cagnes n'a pas rempli les formalités prescrites par le règlement, lors de son appel de la décision du district de la Côte d'Azur confirme la décision de la Ligue du Sud-Est par adoption de motifs.

Le secrétaire : M. LAFARGE

Séance du 11 avril 1946

Présidence de M. le docteur Villetard de Laguerie.

Présents : MM. Guignot, Thelu, Moulène, Thelu, Lafarge, Saulnier.

Championnat de France professionnel. — Réclamation de l'Ol. Alès sur la qualification du joueur Derkich Mokhtar du S.C. Toulon (match du 7-4-46). — La commission, vu la réserve nominale et motivée pour la dire recevable ; attendu que le joueur amateur Derkich Mokhtar, du S.C. Toulon, n'a été licencié qu'en date du 7 février 1946 et que les matches retour ont commencé le 2 décembre 1945, dit le joueur Derkich non qualifié pour le match dont s'agit.

Appel de la J.S. Djidjelli d'une décision de la Ligue de Constantine (match J. S. Djidjelli contre Mouloudia Ol. Constantinois ; qualification du joueur Daiche Sadi). — La commission, vu l'appel pour le dire recevable, après avoir entendu M. Fergani, représentant la J.S. Djidjelli, confirme la décision de la Ligue de Constantine par adoption de motifs.

Appel du C.S. Constantinois d'une décision de la Ligue de Constantine (matches C.S. Constantinois c. U.S.F.M.S. ; qualification du joueur Boukhrissa Lakhdar). — La commission, vu l'appel pour le dire recevable et après étude du dossier, confirme la décision régionale par adoption de motifs.

Appel du R.A. Casablanca d'une décision de la Ligue du Maroc (match junior R.C.A.-U.S.A. du 2-12-45 ; qualification du joueur Hassen Ben Mehdi). — La commission, après avoir entendu M. Foulon pour le R.A.C., vu l'appel pour le dire recevable, confirme la décision de la Ligue du Maroc par adoption de motifs.

Appel du Stade Caducien d'une décision de la Ligue du Midi (match C.A. Castelsarrasin-Stade Caducien ; qualification du joueur Astier). — La commission, dit l'appel irrecevable pour n'avoir pas été fait conformément à l'article 56 des règlements généraux, copie n'ayant pas été adressée à la Ligue régionale par lettre recommandée.

Appel du Tarbes Chts Sp. d'une décision de la Ligue du Midi (matches Tarbes Chts Sp. contre Boulogne A.C.). — La commission, vu sa décision en date du 14 mars dernier, vu la lettre de la Ligue du Midi en date du 15 mars parvenue le 16 et contenant des précisions manquant au dossier lors du jugement, décide la revision pour remettre en cause la partie de la décision ci-dessus appelée ayant trait au résultat du match du 8 décembre 1945 pour en attribuer le bénéfice au Boulogne A.C. consécutivement au forfait du Tarbes Chts Sp.

Appel du Bagnères Luchon Sp. d'une décision de la Ligue du Midi (matches S.O. Mazamet contre Bagnères L.S. du 2-12-45 et U.S. Cazères contre Bagnères L.S. du 9-12-45). — La commission, revenant sur sa décision du 21 mars 1946, précise que la décision de la Ligue du Midi a été rendue au vu de renseignements communiqués par la Fédération qui ne reflétaient pas la véritable position de la question.

Appel du Drapeau de Fougères d'une décision de la Ligue de l'Ouest (match U.S. Liffré contre Drapeau Fougères du 10-1-46 ; qualification du joueur Pontais Pierre). — La commission, après avoir entendu MM. Magat et Audran pour le drapeau de Fougères, M. Aumont pour l'U.S. Liffré, vu l'appel pour le dire recevable, considérant que le joueur Pontais a signé une licence à l'étoile Dinardaise le 18 septembre 1945 enregistrée à la F.F.F. le 22 septembre 1945 sous le numéro 51.454 ; attendu que la lettre de démission adressée à cette occasion au Drapeau de Fougères est apocryphe ainsi d'ailleurs que cela est reconnu par son auteur et par le secrétaire de l'Etoile Dinardaise ; considérant dans ces conditions qu'il y a lieu d'annuler la licence numéro 51.454 comme ayant été accordée en contravention avec les règlements généraux ; étant donné toutefois que le joueur Pontais a signé deux licences pour la même saison et qu'à ce titre il est répréhensible ; par ces motifs : annule la licence numéro 51.454 enregistrée à la F.F.F. au nom du joueur Pontais Pierre ; en conséquence, infirme la décision de la Ligue de l'Ouest et confirme le résultat acquis sur le terrain ; inflige une suspension de trois mois au joueur Pontais ; dit toutefois qu'en raison des circonstances particulières il bénéficiera du sursis.

Appel de l'A.S. Française d'une décision de la Ligue de Tunisie donnant à rejouer le match A.S.F. contre Ol. Beja. — La commission, après étude du dossier, confirme la décision de la Ligue de Tunisie par adoption de motifs, en raison de l'absence de la feuille de match qui constitue le procès-verbal de la rencontre et sans laquelle il est impossible à la C.C.S.R. de se faire une opinion.

Le secrétaire, M. LAFARGE.

COMMISSION CENTRALE DE DISCIPLINE

Séance du jeudi 4 avril 1946

Présidence de M. de Ricard. Présents : MM. Slavik, Langres, Barreau. Excusé : M. Sesquières.

Le P.V. de la dernière séance est lu et adopté.

Appel de l'U.S. St-Hilarienne d'une décision de la Ligue de Normandie. Suspension d'un an du joueur Gignet. — La commission, après avoir pris connaissance du dossier et des dernières lettres adressées par la Ligue de Normandie, et par MM. Leboeuf, arbitre du match, Combault et Drologes, juges de touche, Huvard, capitaine de l'Etoile Sportive de Villedieu, après avoir entendu M. Langres, rapporteur, décide d'infirmer la décision de la Ligue de Normandie et prononce la radiation du joueur Gignet, capitaine de l'U.S. St-Hilaire avec extension aux autres fédérations pour refus d'obéissance et voies de fait envers un arbitre.

Match de Coupe de France. 1/8e de finale, joué le 14 mars à Besançon, Lyon O.U.-U.S. Mans. Avertissement au joueur Aïssoud Mohamed du L.O.U. — La commission, après étude des pièces figurant au dossier et de la lettre adressée par le joueur Aïssoud une suspension de 15 jours avec sursis pour attitude incorrecte avec un adversaire.

Match de Coupe de France. 1/8e de finale joué le 14 mars à Reims. Lille O.S.C., F.C. Rouen, Avertissements aux joueurs Duchesne du F.C. Rouen et Somerlinck du Lille O.S.C. — La commission, après étude des pièces figurant au dossier et des lettres adressées par MM. Duchesne du F.C. Rouen et Somerlinck du Lille O.S.C., inflige aux joueurs Duchesne de Rouen et Somerlinck de Lille une suspension de 15 jours avec sursis pour attitude incorrecte réciproque.

Appel du Loches Athletic Club d'une décision de la Ligue du Centre. Suspension du joueur Stein Jean. — La commission décide de convoquer le joueur Stein ou envoi d'un rapport pour sa séance du 18 avril 1946 à 18 h. 45.

Appel du F.C. Salinois d'une décision de la Ligue de Bourgogne-F.C. — Suspension du joueur Spann. — La commission, réclame d'urgence l'envoi du dossier de cette affaire déjà demandé le 7 mars 1946.

Appel du F.C. Bildéen d'une décision de la Ligue d'Alger. Suspension du joueur Rodriguez. — La commission nomme M. Langres rapporteur de cette affaire.

Lettre de la Ligue de Normandie. — La commission prend note de la radiation à vie du joueur Mann André du C.A.S.A.E. et demande l'envoi du dossier complet pour instruction.

Incidents. Match de Coupe de Normandie. Affaire Decorde. — La commission retourne le dossier à la Ligue de Normandie ; M. Decorde n'étant que simple spectateur au match et non entraîneur, la C.O.D. ne peut prendre aucune décision.

Prochaine séance : le 11 avril 1946, à 18 h 45

Le secrétaire : M. LANGRES.

Séance du jeudi 11 avril 1946

Présidence de M. de Ricard. Présents : MM. Sesquières, Slavik et Langres. Excusé : M. Barreau.

Le P.V. de la dernière séance est lu et adopté.

Appel du F.C. Bildéen sur une décision de la Ligue d'Alger concernant MM. Roux, vice-président du Football Club ; Jardino, trésorier du Football Club, et Rodrigues, de ce même club. La commission, après avoir entendu l'exposé du rapporteur, décide de s'en tenir à la décision prise par la Ligue d'Alger en ce qui concerne M. Jardino, trésorier du Football Club, porte la punition du joueur Rodriguez à trois mois sans sursis à dater du 11 avril 1946. Cette pénalité prendra fin le 11 juin 1946, et suspend M. Roux, vice-président du F.C., pendant un an de toutes fonctions officielles à dater du 11 avril 1946.

Appel de l'U.S. Municipale de Caulaincourt sur une décision de la Ligue de Paris. — La Commission décide de convoquer les intéressés pour le jeudi 18 avril, à 18 h. 45, ainsi qu'un représentant de la Ligue de Paris.

Appel du Stade Auxerrois sur une décision de la Ligue de Bourgogne F.C. à suspension des joueurs Nozet et Radelli, du Stade Auxerrois. — La commission prie la Ligue de Bourgogne F.C. de bien vouloir lui faire parvenir le dossier concernant cet appel.

Prochaine séance : jeudi 18 avril 1946.

Toutes communications destinées à la F.F.F. (affiliations, demandes de licences, mandats, chèques, etc.) doivent être adressées au secrétariat général : 22, rue de Londres, Paris (9e).
Tél. : TRI: 41-58 et 57-77.
Adresse télégraphique : CEFI, 118, Paris. Comptes ch. postaux, Paris 951-22.

COMMISSION CENTRALE DES ARBITRES

Séance du jeudi 4 avril 1946

Présidence de M. Balvay. Présents : MM. Slavik, Goinbault et Denize.

Le P.V. de la dernière séance est lu et adopté.

Correspondance. — Lettres de : District de l'Allier, C.R.A. du Centre-Ouest, des Ligues de l'Ouest, de Paris, du Sud-Est, de Tunisie, de MM. Deutsch, Charenton, Perioux, Merekx, Roger, Etoile de Montetry, Blanc, Noté. Le secrétaire répondra et fera le nécessaire.

Essais d'arbitrage. — Réponses des Ligues du Nord-Est et de Lorraine. Prise bonne note et remerciements.

Lettre de la Ligue du Maroc. — La commission est heureuse de constater que les arbitres de la Ligue du Maroc ont repris leurs fonctions.

Sociedade Nacional de Tipografia Editora de o Seculo. — Nous présentons nos compliments sur l'arbitrage de M. Delasalle. Remerciements.

Contrôle d'arbitrage. — Rapports de MM. Eymery, Blanc et Chopart. Noté.

Lecture des P.V. des séances des C.R.A. de Normandie et de l'Ouest. Noté.

Candidature de M. Reguella. — Le secrétaire écrira à la Ligue d'Oranie pour la constitution du dossier de cet arbitre.

Candidatures. — La commission agrée les candidatures au titre d'arbitre interligue de MM. Reguerre et Calvet.

Prochaine séance : jeudi 11 avril 1946 à 18 heures.

Le secrétaire : L. DENIZE.

Séance du jeudi 11 avril 1946

Présidence de M. Balvay. Présents : MM. Slavik et Denize. Excusé : M. Goinbault.

Le P.V. de la dernière séance est lu et adopté.

DESIGNATIONS

Coupe de France — 1/2 finale le 28 avril 1946

St. Français-Red Star à Lille. Arbitre : Delasalle ; juges de touche : Gogneau et Richet.

Lille-St. Clermontois à Colombes. Arbitre : Fauquembergbe ; juges de touche : Macquart et Tordjman.

Championnat de France amateur le 21 avril 1946

Poule A : U.S. Auchel-Nord-Est, Arbitre : Lieuré ; U.S. Normande-F.C. St. Louis à Cherbourg. Arbitre : Letoil.

Poule B : U.S. St-Gilloise (Gard)-U.S. Cazères. Arbitre : Veyret ; Lyon O.U.-Auvergne le 22 avril. Arbitre : Théron.

Poule C : Paris-Ouest. Arbitre : Leroy Gautier ; Centre-Ouest-St. Montois. Arbitre : Ramond.

Poule D : C.S. Thillet-Arago Sp. Orléanais. Arbitre : Rocchi.

Coupe nationale des Cadets — 1/4 de finale le 14 avril 1946

Centre-Ouest-Sud-Ouest à la Rochelle. Arbitre : Briand. Alsace-Lorraine à Furbach. Arbitre : Oury ; Auvergne-Sud-Est à Nîmes. Arbitre : Marcon ; Paris-Nord à Amiens. Arbitre : Vosilon.

Juges de touche. — Les désignations des juges de touche seront faites par les Ligues régionales pour le Championnat de France amateur et la Coupe nationale des Cadets.

Demande d'arbitre de la fédération hollandaise. — La commission, propose MM. Ridez et Delasalle pour arbitrer le match Hollande-Belgique qui aura lieu le 12 mai 1946 à Amsterdam.

Lettre de la Ligue de Lorraine. — La commission accorde que cette Ligue désigne elle-même un arbitre pour diriger la rencontre Lorraine-Bourgogne-F.C. le 14 avril 1946.

CORRESPONDANCE

Lettres de MM. Burgin, Maître, Berthel, des Ligues de Lorraine, de Normandie, du Sud-Est. Le procès-verbe sera fait.

M. Deres. — Demandant un congé de 6 mois. La commission accepte le congé 6 mois demandé par cet arbitre.

Candidatures. — La commission agrée les demandes de candidatures suivantes : de MM. Lejeune et Parsis de la Ligue du Nord.

Appel du Football Club Fuxéen d'une décision de la Ligue du Midi. — M. Slavik est nommé rapporteur.

Examens. — Examens probatoires. — Sont reçus à leur examen probatoire les candidats suivants : MM. Labeaumont de la Ligue de l'Ouest ; Richon de la Ligue du Centre-Ouest ; Cremona de la Ligue de Lorraine ; Schudegg de la Ligue de Normandie.

Prochaine séance : jeudi 18 avril à 20 heures.

Prochaine séance plénière : samedi 27 avril à 9 heures.

Le secrétaire : L. DENIZE.

COMMISSION CENTRALE MILITAIRE

Séance du 15 avril 1946

Présidence de M. Restres. Présents : MM. du Roure, Simonin, Métayer, Thominet, colonel Lebèvre, intendant Colas. Assistaient à la séance : cap. Debrus, du ministère des Armées ; cap. Borde, du ministère de l'Air ; lieutenant de vaisseau Gloquet, de la Marine.

Homologations. — Finale du Championnat de France Militaire (Métropole) disputée à Chalons-sur-Marne, le 6 avril : 150e R. I. bat 146e R. I., par 3 buts à 0. Finale du Championnat de France Militaire disputée à Strasbourg le samedi 13 avril : 150e R.I. (champion de la Métropole) bat A.D. 3 (champion des troupes d'occupation), par 7 buts à 2.

Finale du Championnat de France Air. — La finale qui opposera les équipes de la Région Aérienne (Dijon) et de l'E.P.F.N. (Chambéry) aura lieu le jeudi 25 avril, à 15 heures. Le terrain sera désigné ultérieurement par l'E.M. de l'Air. Délégués : MM. du Roure, Thominet, Métayer. Prix des places : tribunes 50 fr. ; premières 30 fr. ; secondes 20 fr. ; entrée gratuite pour les scolaires et militaires. Etudiants : demi-tarif sur présentation de leur carte.

Courrier. — Lettre de M. de Vienne, président de la Ligue de Lorraine. Les questions posées sont uniquement du ressort des autorités militaires régionales et non de la commission militaire. Lettre de l'état-major de l'Air : la commission donne un avis favorable à la proposition de l'E.M. de l'Air et prie le secrétaire général de faire le nécessaire en ce qui concerne les demandes formulées (date et terrain).

Le secrétaire : METAYER.

SOUS-COMMISSION DES ARBITRES MILITAIRES

L'adjudant-chef Lemaire est désigné pour arbitrer la finale du Championnat de l'Air, le 25 avril. Les juges de touche seront désignés par la ligue régionale.

COMMISSION CENTRALE DES JEUNES

Réunion du 5 avril 1946

Président : M. Louis Pelletier. Présents : MM. Pécaud, Preux, Tron, Beaujoin, Nicolas, Surlauly. Assiste à la séance : M. Lafa, de la Ligue du Nord. Excusé : M. Piolet. M. le professeur Merklen, président de la C.C.M.

Le P. V. de la dernière séance est lu et adopté.

Coupe Nationale des Cadets. — La commission homologue les résultats du 1er tour : Auvergne bat Lyonnais par 5 à 3 ; Paris bat Ouest par 3 à 1 ; Sud-Est bat Midi par 2 à 1 ; Lorraine bat Nord-Est par 5 à 0 ; Centre-Ouest bat Centre par 3 à 0 (tirage au sort) ; Alsace bat Bourgogne-F.-C. par 4 à 3.

2e tour le 14 avril 1946. — Sud-Est contre Auvergne, à 14 h. à Nîmes, sur le terrain de l'Ol. Délégué : M. Pelletier ; Sud-Ouest contre Centre-Ouest, à 13 h. 30, terrain de l'E.S. Rochelaise à La Rochelle. Délégué : M. Preux ; Alsace contre Lorraine, à 15 h. à Forbach, terrain de l'U.S. Forbach. Délégué : M. Pécaud ; Nord contre Paris, à 15 h., terrain de l'Amiens A.C. à Amiens. Délégué : M. Piolet.

Match Sud-Est contre Midi (abandon du terrain par la Ligue du Midi). — Après avoir pris connaissance du rapport de M. Theron, arbitre du match et après avoir entendu M. Abelly, président de la Ligue du Sud-Est qui assistait au match, la commission a décidé de convoquer pour sa réunion du 26 avril à 17 heures, le délégué officiel de la commission régionale des Jeunes du Midi au match Cadet, ainsi que M. Perus, membre du Comité directeur de la Ligue du Midi. Conformément à l'article 60 des règlements généraux, la commission décide également de surseoir aux règlements de l'indemnité de la Ligue pour ce dit match.

Concours du Jeune Footballeur. — La finale de cette épreuve aura lieu les 25 et 26 mai. Tirage au sort le 24 mai au soir.

Lettre de la Ligue de l'Ouest : pris note.

Lettre de la Ligue de Tunisie : la commission invite cette Ligue à prendre contact avec les autres Ligues nord-africaines.

Courrier. — P. V. des commissions régionales du Nord et de Normandie : pris note. Remerciements.

La prochaine réunion aura lieu le vendredi 26 avril à 19 h. 30.

Le secrétaire : SURLAULY.

LES 17 LOIS du jeu de football

La Fédération Française de Football vient de publier une nouvelle édition des 17 Lois du Jeu de Football en vigueur pour la saison 1945-1946.

Cette petite brochure contient une préface du Secrétaire Général de la Fédération, puis l'énoncé des 17 lois telles qu'elles ont été coordonnées par l'International Board en 1938-46.

Tous les joueurs de football comme les dirigeants de clubs et les arbitres ont intérêt à connaître les Lois du Jeu. Nous ne saurions trop leur recommander de se procurer et d'étudier avec application les textes de ces lois qui sont universelles.

Le prix de la brochure est de 5 francs, pris dans les Bureaux, 22, rue de Londres, et de 6 francs franco.

LA FICELLERIE ET CORDERIE de BISCHWILLER
(Bas-Rhin)
a repris sa fabrication de FILETS DE BUT

LE PEINTRE DES SPORTIFS
J. LAZZARINI
12, rue Papillon, 12 - PARIS (9e)
Tél. : PROvence 39-71
Peintures, ventes de papiers peints

Sportifs soyez prévoyants
La MUTUELLE NATIONALE DES SPORTS fonctionne depuis plus de vingt ans.
Grâce à sa formule et à son vaste recrutement elle vous offre, pour des cotisations modiques, des avantages supérieurs à ceux des Compagnies d'Assurances ou des Groupements spécialisés.
Prestations : sans franchise et au-tarif des Accidents du Travail ou des Assurances Sociales (suivant les Séries).
Décès : Indemnité de 30.000 francs.
Invalidité : à partir du 2e degré sur des capitaux de 150.000, 300.000 ou 400.000 francs (suivant les Séries).
Indemnité journalière : au choix de l'adhérent.
Responsabilité civile : garantie jusqu'à 2.000.000 de francs et étendue aux dirigeants des Clubs.
Réclamer notre circulaire au Siège : 45, rue de Clichy, PARIS (9e)
Pigalle 65-39

Cabinet E. GALLANT
fondé en 1900
en son immeuble, 55, rue de Rivoli
PARIS
Spécialiste en ventes de fonds d'Hôtels meublés, Liquoristes, Tabacs
Tél. : LOUvre 63-85 Métro :

L'ÉQUIPE
LE STADE L'AIR LA ROUTE
le grand quotidien de tous les sports

Tout pour tous Sports
ALLEN
FABRICANT
Fournisseur officiel de la 3 F. A. depuis 25 ans
Le grand spécialiste du football en France
42, Rue Etienne-Marcel, 42 -I- PARIS
- en face de - l'Hôtel des Postes
Téléphone : Louvre 14-18 et 19

FÉDÉRATION FRANÇAISE DE FOOTBALL

PARIS (IXe)
22, rue de Londres,

Téléphone :
TRInité 41-58 et 57-22

COMMUNIQUÉS OFFICIELS

REUNION D'INFORMATION DES PRÉSIDENTS RÉGIONAUX

Séance du 6 avril 1946

Présidence de M. J. Rimet. Etaient présents : MM. de Vienne (Lorraine), Letos (Normandie), Pochonnet (Nord-Est), Pujaudin Bayrou, Cottereau (Centre-Ouest), Courte (Sud-Ouest), Gambardella (Groupement), Thevenin (Auvergne), Vallin (Nord), et H. Delaunay. Etaient en outre présents : MM. Lambling (Alsace), Bidault et Béranger (Bourgogne F.C.), Guenard (Midi), Cancel (Ouest), Lafarge (Paris), Abelly (Sud-Est), Pelletier (Corse), Richard (Constantine) et Guignot (Orande). Excusés : MM. Duquesne (Centre) et Rivet (Alger).

Elaboration du nouveau statut des sports. — M. J. Rimet fait un exposé des travaux de la nouvelle commission instituée par la direction générale de l'E.P. des Sports pour l'étude du nouveau statut des sports, laquelle semble devoir revêtir un caractère plus libéral que l'ancienne Charte des Sports et les arrêtés publiés en août dernier.

Nombre des étrangers dans les équipes des clubs à recrutement français. — Après échange de vues, l'Assemblée formule le vœu ci-après pour la commission d'étude des Règlements, qualifications, licences et mutations, saison 1946-1947. Le nombre des étrangers dans les équipes de club à recrutement français reste fixé à 3 au maximum dans les compétitions régionales et compétitions fédérales amateurs. Les ligues régionales sont toutefois autorisées à porter exceptionnellement à 4 ou 5 au maximum le nombre des étrangers dans les équipes de club dont le siège est situé dans des régions à main-d'œuvre étrangère. Cette disposition exceptionnelle ne pourra être mise en vigueur que pour les compétitions régionales. D'autre part les clubs à recrutement étranger devront inclure dans leurs équipes 3 joueurs de nationalité française.

Relations avec les sociétés appartenant à des associations reconnues. — L'assemblée procède à un échange de vues sur l'opportunité à ces relations et décide notamment d'interdire aux arbitres de prêter leur concours dans ces associations reconnues sans autorisation expresse de la Fédération.

Répartition des bons d'achat de ballons, chaussures de football, culottes et bas pour l'année 1946. — L'assemblée entend l'exposé de M. Hanot sur les répartitions effectuées par la commission de répartition de l'E.P. des Sports en ce qui concerne les chaussures de football et les ballons. Il résulte de cet exposé que la F.F.F. recevra pour l'année 1946 un contingent supérieur à celui réparti pour la saison 1945. Le nombre de bons d'achat de chaussures doit être d'environ 42.750. Les précédents s'étonnent que ce contingent soit si réduit par rapport aux besoins des 300.000 joueurs pratiquant effectivement le football. L'assemblée prend acte, d'autre part, de l'exposé de M. Hanot faisant connaître que pour l'année 1946 les bons de textile pour les maillots, culottes et bas qui étaient précédemment répartis par les soins de la direction générale de l'E.P. des Sports seront répartis par les soins de la Fédération, et de ses ligues régionales. Il résulte en outre du même exposé que les Sociétés de la Fédération pourront recevoir un contingent d'espadrilles pour permettre aux joueurs la pratique de l'éducation physique.

Propagande. — M. Gambardella, au nom de la commission centrale de propagande et d'information expose les travaux faits par la commission et souligne notamment le nombre de conférences qui ont été faites au cours de ces derniers mois au sein des différentes régions avec le concours des conférenciers fédéraux et régionaux et grâce aux films sur le football que la Fédération a mis à la disposition des organisateurs. Sur proposition de M. Gambardella, l'assemblée décide qu'une réunion des délégués des ligues régionales près la commission de propagande aura lieu à Paris au siège de la Fédération la veille du conseil national. Les ligues sont invitées à faire figurer le nom de leur délégué à la propagande sur la liste de leur représentant au conseil national du 27 avril 1946.

Règlements des licences, qualifications et mutations pour la saison 1946-47. — Le secrétaire général, rapporteur de la commission d'étude, fait le résumé des travaux de cette dernière, demandant à l'assemblée son approbation en vue de la mise en forme des dispositions suggérées pour qu'elles soient présentées au prochain conseil national, sous la forme d'un règlement. Il ressort de cet exposé que les catégories d'âge ne subiront pas de modification; que la Fédération établira les licences aux joueurs changeant de club dans la période réglementaire sous réserve que le récépissé de la carte-lettre recommandée de démission soit joint à la demande de licence pour le nouveau club, le club quitté ayant faculté pour faire opposition à cette mutation dans un délai de quinzaine près de sa ligue régionale. En ce qui concerne les mutations en cours de saison, celles-ci seront admises pour un changement de résidence justifié d'au moins 30 kilomètres. En cas d'appel du club quitté, la ligue régionale restera compétente pour apprécier de l'opposition, mais si cette mutation provoque un changement de ligue régionale, c'est la commission centrale du contrôle de l'amateurisme qui sera compétente au lieu et place de la ligue régionale. Les décisions prises dans les ligues régionales seront sans appel. La Fédération délivrera conformément aux dates de naissances les licences des joueurs des catégories minimes, cadets et juniors sans examiner les autorisations médicales. Dès que les clubs auront reçu leurs licences de la Fédération, ils devront pour les joueurs de ces trois catégories d'âge les faire parvenir à leur ligue régionale avec les autorisations médicales pour que ladite ligue appose sur les licences la mention de l'autorisation médicale les licences de ces joueurs n'étant valables qu'après revêtues du cachet apposé par les ligues régionales. Il est décidé de maintenir l'apposition du cachet « mutation » sur les licences des joueurs ayant changé de club et le nombre de ces joueurs reste fixé à 3 au maximum par équipe première. Il est encore précisé que l'opposition des clubs pour une mutation suprès de la ligue régionale ou de la Fédération, suivant le cas, doit être appuyée de 300 francs et qu'en cas de refus de mutation, le joueur ne pourra être qualifié qu'à son ancien club, la licence signée pour le nouveau club devant être annulée par les soins de la ligue qui en informera la Fédération.

Projet de modification au Championnat de France amateur. — M. Cottereau présente et développe le projet d'un nouveau Championnat de France amateur élaboré par M. Béranger. Ce nouveau championnat serait susceptible de réunir les deux clubs premiers classés dans la Division supérieure des Championnats régionaux à la fin des matches aller, les participants étant par la suite classés en poules régionales ou interrégionales. Après différentes remarques et échanges de vues sur l'ensemble de la question des compétitions amateur, M. Béranger déclare retirer sa proposition.

Préparation du conseil national du samedi 27 avril 1946. — L'assemblée procède à un échange de vues sur l'ordre du jour du prochain conseil qui comportera notamment : 1° compte rendu financier de l'exercice 1944-1945; 2° le règlement de la Coupe de France pour la saison 1946-1947; 3° le règlement des qualifications, licences et mutations pour l'exercice 1946-1947; 4° exposé sur la propagande; 5° exposé sur le contrôle physiologique et médical. L'assemblée décide en outre que le conseil national aura lieu en privé dans une salle de la Société des Ingénieurs Civils.

Le secrétaire général,
H. DELAUNAY.

COMMISSION CENTRALE TECHNIQUE

Réunion du 8 avril 1946

Présidence de M. Hanot ; sont présents: MM. Salvat, Rigal, Duchesne.

Venue en France d'éducateurs étrangers. — La commission prend connaissance d'une lettre circulaire D.S. 2/1655 de M. le Directeur général de l'E.P. et des Sports, avisant la fédération du crédit ouvert en vue de la venue en France d'entraîneurs étrangers. Après délibération, la commission décide qu'il y a lieu à accueillir l'offre reçue, dont la Direction des Sports sera vivement remerciée, en vue de l'organisation, lors du Stage national d'entraîneurs, de causerie par une personnalité qualifiée britannique, sur l'organisation professionnelle anglaise pendant une saison. Il sera écrit dans ce sens à la Football Association.

Affaire Payne. — La commission prend connaissance de la nouvelle lettre reçue du Football Club de Rouen au sujet du cas de M. Payne. Elle décide que la question sera portée à l'ordre du jour de la prochaine séance plénière.

Lettre de la fédération danoise. — Il lui sera accusé de réception du programme du stage organisé du 1er au 15 juillet, avec de vifs remerciements.

Lettre de la fédération italienne. — Bonne note est prise de la communication reçue.

Renseignements communiqués par les fédérations étrangères. — M. Hanot accepte de se charger de la centralisation et du rapport sur les renseignements fournis par les diverses fédérations étrangères.

Stages régionaux. — La commission, après avoir pris connaissance de la correspondance reçue, note : **accord des Ligues intéressées pour les nominations de Directeur technique du stade de :** Centre : M. Vandooren ; Centre-Ouest : MM. Pruleux et Simonyi ; Lyonnais : M. Dupuis. **Instructeurs** : MM. Sikic et Odry (et éventuellement Schneider) ; Sud-Est; M. Wartel ; Sud-Ouest : Bunyan et Perpère. Il sera écrit aux intéressés pour les informer de l'accord reçu et des instructions de la Commission technique. Il sera écrit aux Ligues n'ayant pas encore donné suite, pour les prier de hâter leur réponse.

Demande d'entraîneurs et demandes d'emplois d'entraîneurs. — M. Herrera met la Commission au courant du travail accompli et propose l'envoi de lettres circulaires aux intéressés. Le texte envisagé est adopté.

Le secrétaire : A. DUCHENNE.

COMMISSION CENTRALE DES TERRAINS

Séance du 10 avril 1946

Présidence de M. Arnion. Présents : MM. Houchard, Boulonnais, Belin, Picaut, Lelièvre, Petit Pierre, Arrigoni, Petit Montgobert. Absent : M. Leroi.

Courrier. — La commission prend connaissance d'une lettre du Bureau fédéral demandant la classification des terrains susceptibles d'être désignés pour les seizième, huitième, quart et demi-finales de la Coupe de France.

Lettre de l'U.S. Pontoy : M. Petit fournira les éléments de la réponse.

Ligue du Lyonnais. — U. S. L'Horme-Grand-Croix : Le plan sera retourné pour vérification des cotes.

Ligue de Paris. — Union Bryarde Sportive : Terrain homologué sous le n° 606.

Ligue du Sud-Ouest. — Jeunesse Villemavaise : M. Arnion rend compte de sa visite du terrain de la Jeunesse Villemavaise et a constaté que la réparation de la main courante a été faite. Ce terrain est en parfait état.

Prochaine réunion : mercredi 4 mai 1946, à 18 heures.

Le secrétaire : M. PICAUT.

Location pour France-Autriche

Le match international France-Autriche aura lieu le dimanche 5 mai, à 15 heures, au Stade Olympique de Colombes.

Les clubs qui désireront obtenir des places en location par priorité devront adresser leur demande à la Fédération Française de Football, 22, rue de Londres, Paris, dans la semaine qui précédera l'ouverture des guichets de location, c'est-à-dire dans la semaine comprise entre le mardi 23 et le samedi 27 avril, l'ouverture des guichets devant avoir lieu le lundi 29 avril. Le nombre des billets susceptibles d'être réservés par priorité aux clubs affiliés à la Fédération ne saurait dépasser 20 places numérotées et 20 places réservées non numérotées. Les mandats doivent être adressés impersonnellement au secrétaire général de la Fédération Française de Football, 22, rue de Londres, Paris.

Voici les prix des places qui seront en vigueur pour France-Autriche du 5 mai prochain :

TRIBUNE D'HONNEUR

Places numérotées : division présidentielle, fauteuil 250 fr. ; division A, 200 fr; divisions 3 et 6, 150 fr. ; divisions 2 et 7, 100 fr. ; divisions 1 et 8, 60 fr.

TRIBUNE MARATHON

Places numérotées : division 21, 150 fr.; divisions 20 et 22, 125 fr. ; divisions 19 et 23, 100 fr. ; divisions 18 et 24, 80 fr. ; divisions 17 et 25, 50 fr.

Toutes les places ci-dessus sont à majorer d'une surtaxe de 5 fr. pour le C.N.S.

Premières (place debout) : 35 fr.+2 fr. surtaxe C.N.S. ; populaires : 25 fr. +2 fr. surtaxe C.N.S.

Toutes les demandes de tickets doivent comporter le montant du prix des places, majoré d'une somme de 9 fr., montant du pli recommandé pour l'expédition des tickets.

COMMISSION CENTRALE DE L'AMATEURISME

Séance du lundi 8 avril 1946

Présidence de M. Duchemin. Sont présents : MM. Olivier, Zehnter, Locour, Ah. Sents excusés : MM. Cancel, Fiolet, Maillet.

Attribution de licence spéciale. — La commission, après examen du dossier, vu l'avis favorable de la commission juridique du groupement des clubs autorisés, décide la délivrance des licences spéciales suivantes, avec valeur d'enregistrement de la première pièce reçue à la Fédération, visant le reclassement des joueurs ex-professionnels suivants : 150. Wasilicski Joseph (Ol. Charleville), valeur 10 décembre 1945 ; 151. Rose Léon (A. S. Freyming).

Affaire U.S. Montargoise. — La commission, après avoir entendu M. Jean Laurent pour le C.A. Paris, M. Drumel, président de la commission de football de l'U.S. Montargoise, ainsi que les joueurs Primaire et Tchanchimodi, décide de lever la suspension dont ces deux joueurs avaient été frappés faute d'avoir comparu, et décide de poursuivre l'enquête.

Situation du joueur Pelliers René. — La commission, après avoir pris connaissance de la lettre de ce joueur faisant état d'une blessure pour ne plus pouvoir pratiquer comme professionnel et sollicitant sa qualification comme amateur ; considérant la décision déjà prise par la commission centrale médicale en pareille matière ; considérant que le contrat signé par le joueur Pelliers l'a été au cours de la présente saison ; maintient sa décision en date du 11 février et passe à l'ordre du jour.

Situation du joueur Beltz Marcel. — La commission, après avoir pris connaissance de la lettre de ce joueur ; constatant qu'il a signé une licence B comme amateur au cours de la présente saison au bénéfice du F. C. Strasbourg 1906 ; dit qu'il ne peut être qualifié sous licence spéciale pour la présente saison que pour le F.C. Strasbourg et confirme sa décision du 10 février 1946.

Situation du joueur Gorisch Charles. — La commission, après avoir pris connaissance de la lettre de l'U.S. Wittenheim 1913, précise à cette société que le joueur Gorisch paraît être au courant des motifs qui lui ont fait décider du refus de licence et passe à l'ordre du jour.

Cas du joueur Paringaux. — La commission, après avoir pris connaissance de la lettre de M. Mention, est au regret, considérant la nécessité du respect de la lettre de M. Mention, est au regret, confirmer sa décision du 28 janvier 1946, l'adhésion du joueur Paringaux au statut professionnel ayant été inconditionnelle et sa volonté d'abandonner le bénéfice du statut amateur étant formellement établi.

Lettre de M. Saggioro. — La commission prend connaissance de la nouvelle lettre de M. Saggioro et, considérant que M. Saggioro ne peut pas faire état de titres officiels à la qualification d'amateur, considérant la dernière décision prise à son égard par le Bureau fédéral et l'absence de fait nouveau, dit ne pouvoir que passer à l'ordre du jour.

Situation du joueur Beaulin. — La commission, après avoir pris connaissance de la demande du Stade Olympique Châtelleraudais, décide d'autoriser à titre exceptionnel, et sans que cette décision puisse être considérée comme faisant jurisprudence, le joueur Beaulin à pratiquer le football sous les couleurs du S.O. Châtelleraudais jusqu'à la fin de la présente saison, dans les rencontres amicales, en équipe réserve exclusivement.

Le secrétaire : H. LACOUR.

COMMISSION CENTRALE MÉDICALE

Séance du 6 avril 1946

Présidence du professeur Louis Merklen. Présents : MM. les docteurs Garnier, Gaillard, Guillaume, Villetard de Laguérie, M. Pelletier. Excusé : M. le docteur Isberque. Assiste à la séance : M. le professeur Sarrouy, conseiller médical régional de la Ligue d'Alger.

La séance est ouverte à 18 heures. Le procès-verbal de la précédente séance est lu et adopté.

Remerciements de la C.C. des arbitres. — Lettre de la C.C. des arbitres remerciant de la documentation fournie par le docteur Gaillard pour incorporation dans les causeries des conférenciers.

Médecins fédéraux régionaux auprès des comités médico-sportifs d'académie. — La C.C. Médicale dépose d'avoir à constater une fois de plus que la Ligue de Bourgogne-Franche-Comté demeure la seule à ne pas désigner ses médecins fédéraux régionaux auprès des comité médicaux sportifs des académies de Besançon et de Dijon. Le président est chargé d'en rendre compte au Bureau fédéral et de la prier de prendre toutes mesures utiles.

Lettre de la Ligue du Centre-Ouest. — Sur demande de la Ligue du Centre-Ouest, le président a confirmé à ladite Ligue, par lettre du 25 mars, que dans sa réunion du jeudi 15 novembre 1945 le Bureau fédéral a décidé qu'un cadet peut être exceptionnellement autorisé à jouer en équipe seniors sur autorisation exceptionnelle délivrée soit par le conseiller médical régional de la ligue compétente, soit par deux médecins fédéraux régulièrement nommés et étrangers au club de l'intéressé.

Rétribution des médecins contrôleurs. — Lettre de la commission médico-sportive nationale du Comité national des sports en date du 25 mars, informant que l'indemnité annuelle de contrôle médical des sportifs est portée à 25 francs par sujet examiné et peut en outre être augmentée d'une somme de 15 francs par radioscopie effectivement pratiquée. Il appartient aux clubs ou aux centres médico-sportifs de s'adresser sans retard, à ce propos, à la direction départementale de l'Education physique et des Sports de leur ressort. Le président de la C.C. Médicale est chargé de demander au Bureau médical de la Direction générale de l'Education physique et des Sports si ces dispositions sont valables pour l'Afrique du Nord, le Maroc et la Tunisie.

Journées médico-sportives nord-africaines. — Avec le concours du professeur Sarrouy, la C.C. Médicale arrête définitivement le programme des Journées médico-sportives nord-africaines qui auront lieu à Alger du 10 au 13 mai prochains, sous la présidence du professeur Louis Merklen. Le professeur Louis Merklen et M. le président Pelletier quitteront Le Bourget pour Alger le 8 mai prochain.

Cartes des médecins fédéraux. — Sur demande de la Ligue d'Auvergne, les cartes des médecins fédéraux nouvellement nommés seront désormais adressées par le secrétariat général de la F.F.F. non plus directement aux intéressés, mais au secrétariat de la ligue régionale compétente.

Nomination ou renouvellement de médecins fédéraux. — Sont nommés ou renouvelés les médecins fédéraux dont les noms suivent : Ligue de Bourgogne-Franche-Comté : docteur André Jacquemin, à Saint-Loup-sur-Semouze (Haute-Saône) ; Ligue de Lorraine : docteur Charles Boileau, 25, rue de Malzéville, à Nancy (M.-et-M.) ; Ligue du Lyonnais : docteur Orancher, à Lamastre (Ardèche) ; docteur Ribollet, place de la Liberté, à Rive-de-Gier (Loire) ; Ligue du Nord-Est : docteur Bellières, 31, place Docteur-Mouflier, à Villers-Cotterets (Aisne) ; docteur Pennequin, 39, rue Jean-Jaurès, à Saint-Quentin (Aisne).

Prochaine séance. — Le samedi 25 mai, à 10 heures du matin, au siège. Les membres de la C.C. Médicale sont invités à se rendre ensuite à Colombes ; le samedi 25 mai dans l'après-midi, pour examen des concurrents à la finale du concours du Jeune Footballeur ; le dimanche 26 mai dans l'après-midi, pour examen des membres des équipes disputant la finale de la Coupe Nationale des Cadets.

La séance est levée à 19 h. 20.

Le président de la C.C. Médicale,
Professeur Louis MERKLEN.

Groupement des clubs autorisés

COMMISSION SPORTIVE

Séance du mercredi 10 avril 1946

Présidence : M. Balestra. Sont présents : MM. Wildermuth, Delarc, Saublier, Picaut, Langillier, Maurice Père, Alleman. Assistent à la séance : MM. Lecas, Louis Père, Halvet.

COURRIER

Lettre du joueur Rossler (Reims). — Classée au dossier, appel non recevable en vertu article 30 du règlement.

Lettre du Patronage du Sud-Ouest Toulouse. — (Cartes prêteurs dans stade). La commission est au regret de refuser l'établissement d'une carte permanente. Invite le demandeur à se mettre en rapport directement avec le club.

Lettre du F.C. Nantes. — Notée. La commission maintient sa décision.

Lettre du Stade Rennais (Prix des places). — Notée.

Lettre de la C.C. des terrains (état des terrains pour la saison 46-47). — Les clubs sont invités à mettre en état leurs terrains (ensemencements, etc...), ainsi que l'aménagement des vestiaires (joueurs et arbitres) en vue de la saison prochaine, le délai étant fixé au 15 août.

MATCHES AMICAUX

A St-Quentin : St-Quentin-Cannes, le 15 avril ; à Nîmes : Nîmes-Cannes, le 13 mai ; à Cannes : Cannes-Toulon, le 22 avril ; à Cannes : Cannes-U. St. Gilloise, le 30 mai ; à Oradour : Oradour-Brive, le 19 mai ; à Auberchicourt : Auberchicourt-Lille (réserves pro), le 12 mai ; à Chartres : Vélosport Chartrain-Stade Français, le 22 avril ; à Valenciennes : Valenciennes-Reims, le 14 avril ; à Metz : F.C. Metz-C.A. Paris, le 14 avril ; à Strasbourg : Strasbourg-U.S. Tinan, le 14 avril.

Tournée en Tunisie. — Le F.C. Nancy est autorisé à disputer, les 19-19-25 et 26 mai, 4 rencontres organisées par l'U.S. Tunisienne.

LEVER DE RIDEAU

A Angoulême : Gallia Angoulême-Charentes, le 14 avril ; à Rennes : Beaumanoir de Dinan-A.S.N.D. Nazareth de Bretagne, le 14 avril ; au Mans : lever de rideau (non désigné) autorisé ; à Rouen : Cadets 1-Cadets 2 ; à Avignon : Cadets Montpellier-Avignon, le 15 avril.

CALENDRIER

Les matches suivants se joueront les :

Division nationale

OL. Marseille-Red Star OL., le 8 mai ; A.S. St-Etienne-F.C. Metz, le 8 mai ; R.C. Paris-Havre A.C., le 18 avril ; F.C. Rouen-Stade de Reims, le 18 avril ; C.O. Roubaix T.A.S. Cannes G., le 8 mai ; F.C. Sochaux-Lille O.S.C., le 8 mai ; Girondins A.S.P.-Lyon OU, le 17 avril.

IIe Division (zone Nord)

C.A. Paris-F.C. Nancy, le 15 avril ; U.S. Valenciennes-Stade Français, le 12 mai.

Rapports arbitres. — Reçu rapports de MM. Kissenberger, Dorme, Theron, Leroy, Gauthier, Pannavières, Roth, Garrau. Remerciements.

Rapports délégués. — Reçu rapports de MM. Wildermuth, Simonin, Pionneau, Argentin, Roux, Delannoy, Illig, Picaut, Gibert, Rosser, Meyer, Arrigoni, Duhurcq, Piandri. Remerciements.

DISCIPLINE

Match F.C. Mulhouse-A.S. des Charentes du 7 avril 1946. — Remis à huitaine. Rapport est demandé au joueur Dhondt d'Angoulême.

Match F.C. Sète-F.C. Rouen du 7 avril 1946. — La commission attend un rapport de l'arbitre. Décision à huitaine.

Match F.C. Nancy-U.S. Le Mans du 7 avril 1946. — La commission, après étude du dossier, inflige aux joueurs Malvy (Mans) et Paillère (Mans) une amende de 300 francs.

Match F.C. Grenoble-O.G.C. Nice du 6 avril 1946. — La commission, après étude du dossier, inflige au joueur Charles (Grenoble) une amende de 500 francs.

Match R.C. Vichy-U.S.A. Perpignan du 7 avril 1946. — La commission, après étude du dossier, inflige aux joueurs Lopes J. (Perpignan) une amende de 300 francs, Janin (Perpignan) un avertissement, Morel (Vichy) une amende de 100 francs.

HOMOLOGATION DE MATCHES

Match du 21 février 1946

Division nationale. — Lille OSC bat FC Metz : 7-0

Match du 3 mars 1946

IIe Division (zone Sud). — SO Montpellier bat Nîmes OL : 1-0.

Match du 10 mars 1946

IIe Division (zone Nord). — FC Nancy bat RC Franc-Comtois : 4-3.

Matches du 24 mars 1946

Division nationale. — Stade de Reims bat OC Roubaix T. 1-0 ; FC Rouen bat RC Strasbourg 5-0 ; FC Sète bat OL Marseille 2-1 ; Havre AC bat Girondins ASP 2-1 ; Red Star OC. bat FC Sochaux 2-0 ; RC Lens bat Lyon OU 3-2 ; AS St-Etienne bat AS Cannes 2-1 ; RC Paris bat OSC 2-1 ; Stade Rennais bat FC Metz 1-0

IIe Division (zone Nord). — SR Colmar bat AS Troyes 4-0 ; FC Nantes bat FC Nancy 3-0 ; SA Douai bat US Le Mans 2-1 ; Stade Français bat SCO Angers 3-0 ; CA Paris bat FC Mulhouse 3-2 ; AS des Charentes bat Amiens AC 5-2 ; RC Franc-Comtois bat US Valenciennes 3-1.

IIe Division (zone Sud). — AS Avignon et AS Béziers 1-1 ; Toulouse FC bat OGC Nice 1-0 ; Nîmes OL bat SC Toulon 3-0 ; SO Montpellier bat FC Grenoble 1-0 ; RC Vichy bat Stade Clermontois 5-4 ; OL Alès bat OL Antibes JP 5-0 ; USA Perpignan c. USA Brive C.O.S.R.

Match du 31 mars 1946

Division nationale. — FC Sète bat FC Sochaux 3-0.

Le secrétaire : Maurice PERE.

COMMISSION JURIDIQUE

Séance du mardi 9 avril 1946

Présidence de M. Verdeille. Sont présents : MM. Juillan, Leblanc, Brousquier et Chauvin.

Appel du joueur Pierre Roger contre une pénalité du F.C. Nancy. — La commission, après avoir pris connaissance de lettres du F.C. Nancy et du joueur intéressé, du montant de l'amende qui lui a été infligée par son club, et des motifs qui ont entraîné cette pénalité, considérant que le manquement dont se serait rendu coupable le joueur Pierre n'est pas répréhensible aux termes du statut, par ces motifs, annule la sanction dont ce joueur a fait l'objet et décide par ailleurs de demander au F.C. Nancy des précisions au sujet des primes de matches contre des équipes amateurs qui n'auraient pas été versées au joueur intéressé.

Demande de requalification amateur : cas du joueur Weber. — La commission sur la demande de ce joueur et la décision de la commission d'appel en date du 1-3-1946, décide de transmettre son dossier à la commission du contrôle de l'amateurisme.

Salaires des joueurs Fernand Streule et Gisert. — La commission, vu les lettres de ces joueurs, dit qu'il ne peut être fait droit à leurs demandes, l'art. 7 du statut n'admettant un règlement de salaire pour les joueurs mobilisés qu'au prorata de leur participation à chacun des matches fixés pour le mois.

Plainte du F.C. Nancy contre l'attitude du joueur Gordeau. — La commission, vu la lettre du F.C. Nancy, décide d'interroger l'O.G.C. Nice afin d'instruire ce litige.

Salaire du joueur Hennard. — La commission, vu l'état du dossier, notamment une dernière lettre de l'intéressé en date du 2 avril décide de lui écrire à nouveau en vue d'obtenir le texte écrit de l'accord qu'il aurait passé avec son ancien club l'A.S. Troyes.

CORRESPONDANCE

Lettre du Havre A.C. — Il sera répondu au Havre A.C. qu'il ne peut prétendre avoir des droits à l'égard d'un amateur qui n'est plus qualifié depuis trois ans à son club.

Lettre du R.C. Lens : amende infligée aux joueurs Doye et Wasilewski. — Prise note.

Lettre du joueur Schindler ayant trait à une amende infligée par son club. — La commission n'ayant pas reçu notification d'amende infligée à ce joueur par le Stade Clermontois, il sera répondu à l'intéressé qu'il doit bien percevoir la totalité de son salaire mensuel.

Lettre de l'U.S.A. Perpignan. — Le secrétaire répondra.

Le secrétaire : R. CHAUVIN.

FEDERATION FRANÇAISE DE FOOTBALL
22, rue de Londres - Paris (9e)

Code de l'Arbitre et Guide des Joueurs

Prix : 10 francs

Le tarif de chemin de fer et le collectif

Le C.N.R., dont la sollicitude à l'égard du sport continue de se manifester, vient de prendre l'initiative d'une pétition en vue d'obtenir le rétablissement du collectif d'avant-guerre.

Cette initiative ne peut que favoriser la campagne menée à ce sujet par le Comité National des Sports depuis longtemps, elle mérite d'être aidée.

Nous tenons des listes de pétition à la disposition des sociétés qui en feront la demande.

BIBLIOGRAPHIE

Le Guide du Football

pour la saison 1945-46
par GEO DUHAMEL
préface de Jules Rimet

le plus complet recueil sur le football paraît

aux Editions R. GODIN
51, rue de la Chaussée-d'Antin
PARIS (IXe)

60 francs — franco 67 francs

Travail exécuté par une équipe d'ouvriers syndiqués
Imprimerie Parisienne Réunie
51, rue Richer — Paris-9e